



GIG
CYMRU
NHS
WALES

Iechyd a Gofal
Digidol Cymru
Digital Health
and Care Wales



'Dylai pawb yng Nghymru gael
bywydau hirach, iachach a
hapusach, a medru parhau i
gadw'n brysur a bod yn
annibynnol yn eu cartrefi eu
hunain cyhyd â phosib'
Cymru Iachach

*Sut Rydym yn Cefnogi'r
Weledigaeth Honno*

Cynllun Tymor Canolig Integredig 2023-26

NEGES GAN Y CADEIRYDD A'R PRIF SWYDDOG GWEITHREDOL

Darparu gwasanaethau digidol o'r radd flaenaf, gan rymuso pobl i fyw bywydau iachach

Rhagair

Fel corff cenedlaethol arbenigol a rhan o'r GIG yng Nghymru, rydym yn falch o'n rôl fel y partner dibynadwy ar gyfer gwasanaethau data a digidol, sy'n cyflawni rhai o'r prosiectau TG a data gofal iechyd mwyaf yn y DU.

Bellach yn ein trydedd flwyddyn fel Awdurdod Iechyd Arbennig, rydym yn chwilio'n gyson am ffyrdd o arloesi a gwella wrth barhau i ddarparu gwasanaethau craidd yn gyson.

Dyma pam rydym yn falch o gyflwyno ein Cynllun Tymor Canolig Integredig ar ei newydd wedd ar gyfer 2023-2026, a ddatblygwyd gyda phartneriaid ar draws y sector iechyd a gofal yng Nghymru.

Mae'r hinsawdd ddigidol bresennol o fygythiadau seiber cynyddol, problemau cadwyn gyflenwi, adferiad y GIG yn sgil pandemig COVID-19, amrywiaeth yn argaeledd adnoddau digidol a phroblemau fforddiadwyedd yn peri heriau. Dyna pam mae ein cynllun yn cynyddu lefel ein huchelgeisiau, gan roi ffocws cryf ar sut y gall dulliau digidol a data wella canlyniadau, helpu i reoli'r pwysau sylweddol ar wasanaethau gofal iechyd a heriau hirach poblogaeth sy'n heneiddio a mwy o bobl â chyflyrau lluosog.

Rydym yn cefnogi mwy na 100 o gynhyrchion a gwasanaethau cenedlaethol ac mae ein cynllun yn pwysleisio ein hymrwymiad i gynnal gwasanaethau diogel o ansawdd uchel sydd ar gael i'n partneriaid. Rydym hefyd wedi pennu ein nodau a'n hamcanion ar gyfer ansawdd, gweithlu digidol amrywiol a hyblyg, a datgarboneiddio.

Gyda phartneriaeth ac arloesedd yn ganolog i'r cynllun, rydym wedi ailganolbwyntio'r pwyslais ar gyflawni [ein pum cenhadaeth strategol](#) i sicrhau cysondeb ag amcanion cenedlaethol a gwerth mewn gofal iechyd.

A ninnau'n sefydliad blaengar, mae ein cynllun, ynghyd â sgiliau ein gweithlu, yn nodi llwybr o amcanion i weithgarwch, gan adeiladu ar wasanaethau craidd i ddarparu mwy ar gyfer dinasyddion Cymru, gan gynnwys apiau digidol ar gyfer cleifion, datrysiadau diagnostig digidol estynedig, system famolaeth, a gweinyddu meddyginiaethau'n ddigidol i wella canlyniadau cleifion.

Gobeithio bydd ein cynllun ar ei newydd wedd yn ddefnyddiol i ch



Simon Jones
(Cadeirydd)



Helen Thomas (Prif
Swyddog
Gweithredol)

MYND O GWMPAS EIN CYNLLUN TYMOR CANOLIG INTEGREDIG

Cyflwyniad

- Crynodeb Gweithredol
- Strategaeth ar Dudalen
- Pam rydym ni Yma – Ein Pwrpas
- Lle rydym yn Cyflawni

Cenhadaeth 1 DARPARU platform ar gyfer galluogi trawsnewid digidol

Portffolios

- 1.1 Gwasanaethau Platform Data a Chyfeirio
- 1.2 Pensaernïaeth Agored a Rhyngweithredu
- 1.3 Diogelu Data Cleifion
- 1.4 Seilwaith Cynaliadwy a Diogel

Ffocws ar:

- Adnodd Data Cenedlaethol
- Pensaernïaeth Agored
- Seiber
- Symud y Ganolfan Ddata
- Pontio i'r Cwmwl

Amserlenni

- 1.1 Gwasanaethau Platform Data a Chyfeirio
- 1.2 Pensaernïaeth Agored a Rhyngweithredu
- 1.3 Diogelu Data Cleifion
- 1.4 Seilwaith Cynaliadwy a Diogel

Sut rydym wedi Datblygu ein Cynllun

- Cyd-destun Strategol
- Cenhadaeth, Portffolios a Galluogwyr
- Blaenoriaethau Llywodraeth Cymru
- Dull Cynllunio a Risgiau
- Triongli – cyflawni, cyllid a gweithlu
- Y Cynllun ar Dudalen
- Busnes fel Arfer

Cenhadaeth 2 DARPARU cynhyrchion a gwasanaethau digidol o ansawdd uchel

Portffolios

- 2.1 Iechyd y Cyhoedd
- 2.2 Iechyd Sylfaenol, Cymunedol a Meddwl
- 2.3 Gofal wedi'i Gynllunio
- 2.4 Gofal Brys a Gofal mewn Argyfwng
- 2.5 Diagnosteg
- 2.6 Meddyginiaethau

Ffocws ar:

- System Wybodaeth Gofal Cymunedol Cymru
- Mamolaeth Ddigidol Cymru
- System Wybodaeth Gofal Dwys Cymru
- System Adrannau Argyfwng Cymru
- Rhaglenni Diagnosteg Digidol
- Trawsnewid Gweinyddu Meddyginiaethau'n Ddigidol

Amserlenni

- 2.1 Iechyd y Cyhoedd
- 2.2 Iechyd Sylfaenol, Cymunedol a Meddwl
- 2.3 Gofal wedi'i Gynllunio
- 2.4 Gofal Brys a Gofal mewn Argyfwng
- 2.5 Diagnosteg
- 2.6 Meddyginiaethau



Cenhadaeth 3 EHANGU'R cofnod iechyd a gofal digidol a'r defnydd o ddulliau digidol i wella iechyd a gofal

Portffolios

- 3.1 Ymgysylltu â Defnyddwyr: Proffesiynau Iechyd a Gofal
- 3.2 Ymgysylltu â Defnyddwyr: Cleifion a'r Cyhoedd

Ffocws ar:

- Cofnod Gofal Nyrsio Cymru
- Datrysiad Gwybodeg Cancer
- Gwasanaethau Digidol ar gyfer Cleifion a'r Cyhoedd
- Canolfan Ragoriaeth Microsoft 365

Amserlenni

- 3.1 Ymgysylltu â Defnyddwyr: Proffesiynau Iechyd a Gofal
- 3.2 Ymgysylltu â Defnyddwyr: Cleifion a'r Cyhoedd

Cenhadaeth 4 YSGOGI gwell gwerth a chanlyniadau drwy arloesi

Portffolios

- 4.1 Ymchwil ac Arloesi
- 4.2 Gwerth o Ddata

Ffocws ar:

- Ymchwil ac Arloesi
- Gwerth mewn Iechyd

Amserlenni

- 4.1 Ymchwil ac Arloesi
- 4.2 Gwerth o Ddata

Cenhadaeth 5 BOD yn bartner strategol dibynadwy ac yn sefydliad cynhwysol ac uchelgeisiol o ansawdd uchel

- Deddf Llesiant Cenedlaethau'r Dyfodol

Galluogwyr

- 5.1 Pobl a Diwylliant
 - Ffocws ar yr Iaith Gymraeg
- 5.2 Cyllid
 - Fframwaith Rheoli Buddion
- 5.3 Cynaliadwyedd
- 5.4 Ymgysylltu â Rhanddeiliaid
- 5.5 Ansawdd a Diogelwch
- 5.6 Llywodraethu, Perfformiad a Sicrwydd

Amserlenni

Cyd-destun Strategol

Mae'r **gwasanaeth iechyd yng Nghymru** yn gweithredu mewn amgylchedd hynod heriol. Gall dulliau digidol gefnogi a llywio'r trawsnewid sydd ei angen yn y GIG.

Mae'r **dirwedd ddigidol** yn symud yn gyflym ac mae ganddi ei heriau ei hun: bygythiadau seiber cynyddol, problemau'r gadwyn gyflenwi, amrywiaeth yn argaeledd adnoddau digidol a fforddiadwyedd amrywiol, a mynd i'r afael â thechnoleg etifeddol.

Dyna pam mae gan ein cynllun ffocws cryf ar sut y gall dulliau digidol a data helpu i reoli'r pwysau sylweddol ar wasanaethau gofal iechyd a **gwella canlyniadau**.

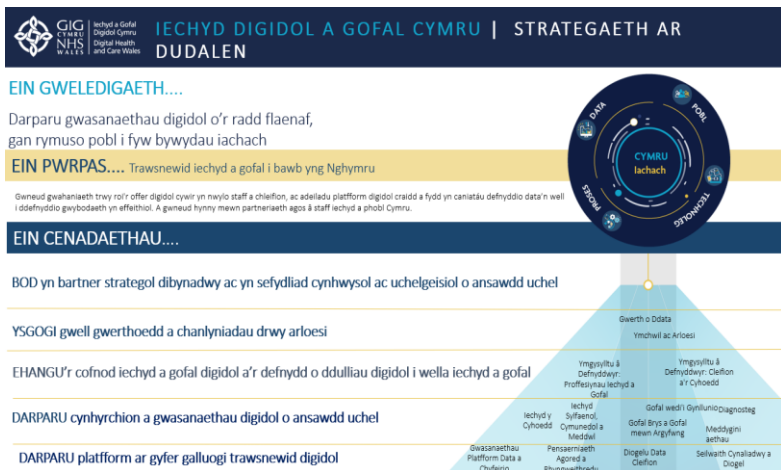

IECHYD DIGIDOL A GOFAL CYMRU | STRATEGAETH AR DUDALEN

EIN GWELEDIGAETH....
Darparu gwasanaethau digidol o'r radd flaenaf, gan rymuso pobl i fyw bywyddu iachach

EIN PWRPAS.... Trawsnewid iechyd a gofal i bawb yng Nghymru

Genned gwahaniaeth trwy roi offer digidol cywir yn nwylo staff a chleifion, ac addellu platfform digidol oradd a fydd yn caniatáu dehnyddio data'n well i ddefnyddio gwybodaeth yn effeithiol. A genned hynny mewn partneriaeth agos a staff iechyd a gofal Cymru.

EIN CENADAETHAU....

- BOD yn bartner strategol dibynadwy ac yn sefydlid cynhwysol ac uchelgeisiol o ansawdd uchel
- YSGOGI gwell gwerthoedd a chanlyniadau drwy arloesi
- EHANGU'r cofnod iechyd a gofal digidol a'r defnydd o ddulliau digidol i wella iechyd a gofal
- DARPARU cynhyrchion a gwasanaethau digidol o ansawdd uchel
- DARPARU platfform ar gyfer galluogi trawsnewid digidol

Dull

Rydym wedi ymrwymo i weithio'n agored. Yn ein Cynllun Tymor Canolig Integredig, ceisiwn nodi ein cynlluniau'n glir a disgrifio ein risgiau a'n heriau mewn ffordd dryloyw. Mae hyn yn cefnogi ein hymrwymiad i fod yn bartner strategol dibynadwy. Rhai o'n newidiadau allweddol eleni yw:

Rydym wedi **mireinio ein cenadaethau a'n portffolios** i gyd-fynd yn agosach â Blaenoriaethau Gweinidogol a Fframwaith y Cynllun Tymor Canolig Integredig. Er enghraifft, mae portffolio blaenorol bellach wedi'i rannu fel a ganlyn: 'gofal wedi'i gynllunio' a 'gofal brys a gofal mewn argyfwng'.

Hefyd, rydym yn defnyddio portffolios newydd a diwygiedig i amlygu ein hymrwymiad i **bensaerniaeth agored a safonau a buddsoddi mewn seilwaith**.

Mae Cynllun Tymor Canolig Integredig eleni yn dangos ein gweithgarwch cynyddol mewn **gofal sylfaenol a chymunedol**, er enghraifft drwy Ap GIG Cymru i gleifion, a phenodi Cyfarwyddwr ar gyfer Iechyd Sylfaenol, Cymunedol a Meddwl.

Rydym wedi disgrifio ein **pwysau a risgiau allweddol**. Mae enghreifftiau yn cynnwys chwyddiant digidol, y gweithlu, cyllid, seiber, technoleg etifeddol, dibyniaeth ar gyflenwyr, cymhlethdod.

Rydym wedi nodi meysydd lle **nad yw cyllid / adnoddau wedi'u cadarnhau'n llawn eto**, e.e. moderneiddio systemau mawr, trosglwyddo i gymorth gweithredol. Bydd angen i ni flaenoriaethu, a rheoli risgiau a disgywiliadau, drwy gydol cyfnod y Cynllun Tymor Canolig Integredig. Rydym hefyd wedi nodi gwaith ar y gweill.

Rhaglenni Mawr

Rydym yn rhedeg dros 100 o wasanaethau byw ac yn integreiddio â llawer mwy. Rydym yn cyflawni rhaglenni trawsnewid digidol cenedlaethol mawr, y bydd nifer ohonynt yn cyrraedd cerrig milltir arwyddocaol yn ystod cyfnod y Cynllun hwn.

Byddwn yn darparu **Gwasanaethau Digidol newydd i Gleifion a'r Cyhoedd** drwy Ap a gwefan GIG Cymru. Yn gyntaf, gwefan beta agored / cyhoeddus ac yna gwasanaeth byw llawn, gyda map ffordd o'r nodweddion ymarferol newydd i ddilyn.

Bydd yr **Adnodd Data Cenedlaethol** yn pontio i blatfform cwmwl byw ac yn cyhoeddi cynhyrchion data seiliedig ar safonau trwy blatfform rheoli API cenedlaethol.

Byddwn yn **Gweinyddu Meddyginiaethau'n Ddigidol** ledled Cymru, gan ddechrau gyda phrawf technegol o gysyniad ar gyfer trosglwyddo presgripsiynau gofal sylfaenol i fferyllfeydd cymunedol, gan gefnogi byrddau ac ymddiriedolaethau iechyd i gaffael a gweithredu rhagnodi electronig, datblygu cofnod meddyginiaethau a rennir, a darparu golwg i gleifion ar feddyginiaethau drwy Ap a gwefan GIG Cymru.

Byddwn yn gweithio gyda phartneriaid cyflenwi i ddarparu systemau **Diagnosteg** newydd ar gyfer rheoli gwybodaeth radioleg a labordy.

Mae ein Cynllun Tymor Canolig Integredig hefyd yn dangos mapiau ffordd ar gyfer gwasanaethau cenedlaethol allweddol eraill: **system gofal critigol cenedlaethol** newydd, **System Gweinyddu Cleifion Cymru**, ac ehangu defnydd a chynnwys y cofnod iechyd a gofal digidol, yn enwedig trwy **Borth Clinigol Cymru** a **Chofnod Gofal Nyrsio Cymru**.

Cenadaethau

DARPARU PLATFFORM ar gyfer galluogi trawsnewid digidol

- Gwasanaethau Platform Data a Chyfeirio
- Pensaerniaeth Agored a Rhyngweithredu
- Diogelu Data Cleifion
- Seilwaith Cynaliadwy a Diogel

DARPARU cynhyrchion a gwasanaethau digidol o ansawdd uchel

- Iechyd y Cyhoedd
- Iechyd Sylfaenol, Cymunedol a Meddwl
- Gofal wedi'i Gynllunio
- Gofal Brys a Gofal mewn Argyfwng
- Diagnosteg
- Meddyginiaethau

EHANGU'r cofnod iechyd a gofal digidol a'r defnydd o ddulliau digidol i wella iechyd a gofal

- Ymgysylltu â Defnyddwyr: Proffesiynau Iechyd a Gofal
- Ymgysylltu â Defnyddwyr: Cleifion a'r Cyhoedd

YSGOGI gwell gwerth a chanlyniadau drwy arloesi

- Ymchwil ac Arloesi
- Gwerth o ddata

BOD yn bartner strategol dibynadwy ac yn sefydliad cynhwysol ac uchelgeisiol o ansawdd uchel

- Pobl a Diwylliant
- Cyllid
- Cynaliadwyedd
- Ymgysylltu â Rhanddeiliaid
- Ansawdd a Diogelwch
- Llywodraethu, Perfformiad a Sicrwydd

Cyflawniadau Digidol

Ystorfa Data Gofal	Hyb Integreiddio
Pensaerniaeth Agored	Fframwaith Llywodraethu Gwybodaeth
Cynllun Seiber	Pontio i'r Cwmwl
Platform Dadansoddeg	Safonau Data
Brechlynnau Sylfaenol a Chymunedol	Systemau sgrinio System famolaeth
Gweinyddu Cleifion Cymru	Gofal Llygaid
System Argyfwng Cymru	Gofal Dwys
Rheoli Labordy	Rheoli Radioleg
e-Ragnodi	Trosglwyddo Presgripsiwn
Cofnod Meddyginiaethau	
Ceisiadau electronig	Gwybodeg Cancer
Ap GIG Cymru	
Partneriaethau Academaidd	Partneriaethau Diwydiant
Strategaeth Dadansoddeg	Dadansoddeg rhaglenni strategol
Llesiant	Y Gymraeg
Adolygiad o'r Gweithlu Digidol	Rhwydwaith Newid Busnes
Cynaliadwyedd Ariannol	Cyllid cwmwl
Datgarboneiddio	Yr Economi Sylfaenol
Cynhwysiant Digidol	Aeddfedrwydd Digidol
Fframwaith Buddion	Ansawdd

Canlyniadau

EIN GWELEDIGAETH yw darparu gwasanaethau digidol o'r radd flaenaf, gan rymuso pobl i fyw bywydau iachach.

Mae'r defnydd cydweithredol o wybodaeth, systemau a thechnolegau o ansawdd uchel yn cefnogi gofal cleifion ac yn sicrhau buddion ar draws system y GIG.

Mae trawsnewid ac effeithlonrwydd systemau iechyd yn cynyddu wrth i wasanaethau digidol cynaliadwy gefnogi aiddylunio gwasanaethau, ac arbed amser.

Mae Diogelwch Cleifion yn cynyddu wrth i brosesau llaw a phapur gael eu dileu ac mae mwy o ddata ar gael i glinigwyr wneud penderfyniadau gwybodus, gan leihau gwallau.

Gwelir canlyniadau iechyd cadarnhaol o ganlyniad i argaeledd cynyddol data a dadansoddiadau a mwy o amser gyda'r claf.

Mae costau system iechyd yn gostwng lle y mae dulliau digidol yn cefnogi awtomeiddio, gofal yn nes at y cartref a grymuso cleifion.

Mae profiad y claf yn gwella wrth i gyfleustra gofal gynyddu pan fydd cleifion yn gallu rhyngweithio â gweithwyr iechyd proffesiynol yn ddigidol a threulio mwy o amser o ansawdd gyda staff.



EIN GWELEDIGAETH....

Darparu gwasanaethau digidol o'r radd flaenaf, gan rymuso pobl i fyw bywydau iachach

EIN PWRPAS.... Trawsnewid iechyd a gofal i bawb yng Nghymru

Gwneud gwahaniaeth trwy roi'r offer digidol cywir yn nwylo staff a chleifion, ac adeiladu plattform digidol craidd a fydd yn caniatáu defnyddio data'n well i ddefnyddio gwybodaeth yn effeithiol. A gwneud hynny mewn partneriaeth agos â staff iechyd a phobl Cymru.

EIN CENADAETHAU....

BOD yn bartner strategol dibynadwy ac yn sefydliad cynhwysol ac uchelgeisiol o ansawdd uchel

YSGOGI gwell gwerthoedd a chanlyniadau drwy arloesi

EHANGU'r cofnod iechyd a gofal digidol a'r defnydd o ddulliau digidol i wella iechyd a gofal

DARPARU cynhyrchion a gwasanaethau digidol o ansawdd uchel

DARPARU plattform ar gyfer galluogi trawsnewid digidol

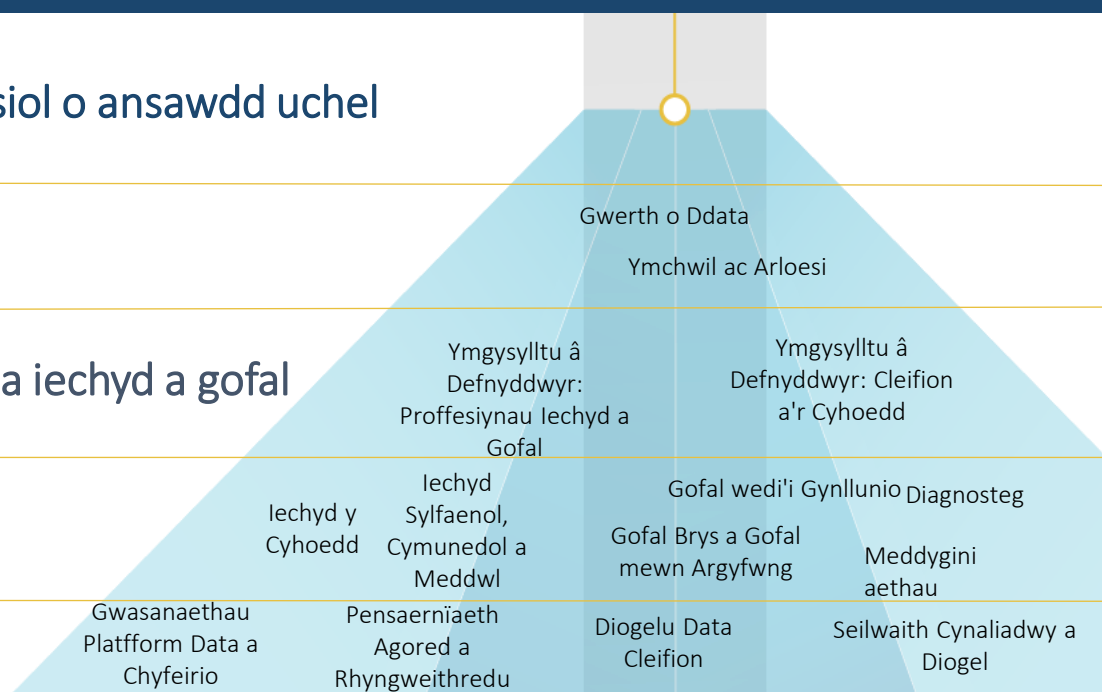
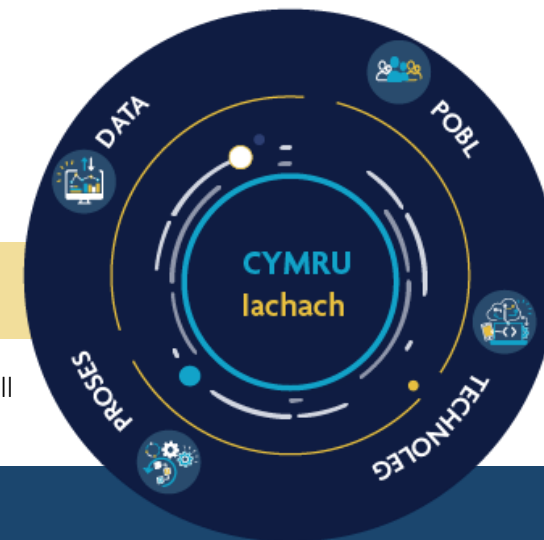

PAM RYDYM NI YMA?

EIN PWRPAS.... Trawsnewid iechyd a gofal i bawb yng Nghymru

SEILWAITH, SEIBERDDIOGELWCH A GWASANAETHAU CYMORTH

- Darparu'r seilwaith ar gyfer systemau a gwasanaethau cenedlaethol, gan gynnwys canolfannau data cenedlaethol, rheoli cwmwl, rheoli gwasanaethau a'r Ddesg Wasanaeth Genedlaethol.
- Darparu gwasanaeth rheoli a chymorth cyfrifiaduron wedi'i reoli'n llawn i 16,000 o ddefnyddwyr ar draws GIG Cymru, gan gynnwys Practisiau Meddygon Teulu, AaGIC a PCGC.
- Rheoli tenantiaeth Microsoft 365 ar gyfer 120,000 o ddefnyddwyr yn GIG Cymru.
- Arwain ar faterion Seiberddiogelwch ar ran GIG Cymru.

DARPARU A DATBLYGU SYSTEMAU

- Darparu ystod o systemau clinigol cenedlaethol i gefnogi a gwella gofal cleifion.
- Cynllunio a datblygu systemau ac offer i gefnogi a gwella gofal cleifion.

PLATFFORM INTEGREDDIO

- Darparu'r platform a'r blociau adeiladu sy'n galluogi systemau cenedlaethol a lleol i gysylltu â phensaernïaeth genedlaethol cleifion.

GWASANAETHAU CYMORTH CENEDLAETHOL

- Darparu gwasanaethau masnachol, caffael a rheoli rhaglenni a phrosiectau.
- Darparu ystod eang o wasanaethau cymorth digidol ar gyfer gofal sylfaenol.
- Ystod o wasanaethau cyngor a sicrwydd, gan gynnwys llywodraethu gwybodaeth, a diogelwch cleifion.

DATA A DADANSODDEG

- Darparu gwasanaethau data a dadansoddeg at ddefnydd cenedlaethol gan gynnwys Llywodraeth Cymru a Gwerth mewn Iechyd.



- Arwain datblygiad proffesiynol y gweithlu digidol ar gyfer GIG Cymru.
- Arwain y gwaith o ddatblygu mapiau ffordd strategol ar gyfer gwasanaethau digidol cenedlaethol GIG Cymru.
- Arwain datblygiad achosion busnes cenedlaethol, gan gynnwys fframweithiau buddion ar gyfer mentrau digidol cenedlaethol newydd.
- Dylanwadu ar Lywodraeth Cymru a sefydliadau partner a'u cynghori ar y cyfeiriad strategol ar gyfer gwasanaethau iechyd a gofal digidol.
- Cefnogi sefydliadau partner a lleol i roi systemau cenedlaethol ar waith.
- Cefnogi Llywodraeth Cymru i ddatblygu polisi iechyd digidol, gan gynnwys yr Addewid Data.
- Cefnogi'r gwaith o ddatblygu a gweithredu gwasanaethau digidol i gefnogi cynlluniau iechyd rhanbarthol.
- Bod yn bartner strategol yr ymddiriedir ynddo sy'n ymgysylltu'n eang â rhanddeiliaid.



YSBYTAI

Mewn ysbytai a chlinigau, rydym yn darparu system gweinyddu cleifion genedlaethol – sy'n hanfodol ar gyfer trefnu apwyntiadau, derbyn, rhyddhau a mwy. Mae ein systemau yn derbyn ac yn blaenoriaethu atgyfeiriadau gan feddygon teulu ac yn darparu dadansoddeg atgyfeirio, gan helpu i foderneiddio prosesau cleifion allanol. Defnyddir Porth Clinigol Cymru a Chofnod Gofal Nyrsio Cymru i gofnodi a chael mynediad at ddata o filiynau o ddogfennau ac adroddiadau profion ar draws Cymru gyfan. Bydd gwasanaethau cancer a mamolaeth yn cael eu cefnogi ymhellach gyda dulliau digidol.

GOFAL BRYN A GOFAL MEWN ARGYFWNG

Rydym yn bwriadu cyflwyno systemau ar gyfer adrannau argyfwng a gofal dwys ac rydym yn rhannu gwybodaeth allweddol â gwasanaeth ambiwlans Cymru. Mae ein harbenigwyr gwybodaeth yn helpu i safoni'r setiau data craidd ar gyfer gofal mewn argyfwng.

SYLFAENOL A CHYMUNEDOL – Meddygon Teulu, Deintyddion, Staff Cymunedol

Rydym yn darparu datrysiadau iechyd cyhoeddus a sgrinio digidol a ddefnyddir mewn lleoliadau cymunedol. Rydym yn rheoli'r contract ar gyfer systemau meddygon teulu ac rydym yn rhedeg systemau ar gyfer deintyddion a fferyllwyr cymunedol. Mae ein system gwybodaeth gymunedol yn rhannu data rhwng staff cymunedol, gweithwyr proffesiynol gofal cymdeithasol a gweithwyr proffesiynol iechyd meddwl.

YN EICH CARTREF

Rydym yn rhedeg gwasanaeth Fy Iechyd Ar-lein lle y gall cleifion wneud cais am wasanaethau ar-lein gyda'u meddyg teulu. Bydd hwn yn trosglwyddo i Ap Cleifion GIG Cymru er mwyn gwella'r cyfathrebu gyda mwy o ddarparwyr gofal iechyd.

FFERYLLFEYDD

Mae Porth Clinigol Cymru a'n system fferylliaeth gymunedol yn rhannu gwybodaeth am feddyginiaethau rhwng ysbytai a fferyllfeydd lleol. Rydym yn rhedeg system rheoli stoc meddyginiaethau. Mae ein rhaglen newydd ar weinyddu meddyginiaethau'n ddigidol yn canolbwyntio ar e-ragnodi mewn ysbytai, trosglwyddo presgripsiynau o feddygon teulu i'r fferyllfa gymunedol a chofnod cenedlaethol a rennir o feddyginiaethau.

ADRANNAU DIAGNOSTEG

Rydym yn rhedeg system rheoli gwybodaeth labordy genedlaethol a byddwn yn rhoi system newydd ar waith yn ei lle. Rydym yn rhedeg system gwybodaeth radioleg a byddwn yn rheoli rhaglen ar gyfer uwch system newydd. Mae clinigwyr yn defnyddio Porth Clinigol Cymru i archebu miliynau o brofion. Rydym yn gweithio gyda'r rhaglen endosgopi genedlaethol i helpu i rannu data profion.



EIN SYLFEINI

Rydym yn darparu seilwaith cenedlaethol o ganolfannau a rhwydweithio data. Rydym yn darparu storfeydd cenedlaethol o ddata iechyd, yn amddiffyn rhag bygythiadau seiber, yn diogelu preifatrwydd, ac yn cydgyssylltu systemau cenedlaethol a lleol fel bod data ar gael lle bo angen.



GIG
CYMRU
NHS
WALES

Iechyd a Gofal
Digidol Cymru
Digital Health
and Care Wales



Sut rydym wedi datblygu ein Cynllun

TUEDDIADAU MEWN IECHYD

Mae'r gwasanaeth iechyd yng Nghymru yn gweithredu mewn amgylchedd hynod heriol. Mae gofynion parhaus poblogaeth sy'n heneiddio, newidiadau mewn ffordd o fyw a disgygliadau'r cyhoedd wedi'u gwaethygu gan:

- Restrau aros ôl Covid-19 sydd ar eu huchaf erioed
- Ymchwyddiadau yn ystod y gaeaf mewn clefydau anadlol a'r fflw o ganlyniad i lai o imiwneidd, gyda galw mawr ar wasanaethau argyfwng
- Prinder staff a salwch yn effeithio ar bob maes, gan gynnwys gofal cymdeithasol, gan arwain at oedi cyn rhyddhau cleifion, prinder gwelyau, ac ambiwlansys yn cronni
- Pobl fregus yn methu â gwresogi eu cartref oherwydd costau ynni cynyddol mewn hinsawdd economaidd heriol, gan waethygu cyflyrau iechyd presennol.

Wrth gyhoeddi Fframwaith Cynllunio'r GIG 2023-2026, dywedodd y Gweinidog Iechyd a Gwasanaethau Cymdeithasol 'Rhaid plannu'r gwelliannau yn ddwfn yn y GIG yng Nghymru drwy ddarparu gwasanaethau mewn modd effeithlon ac effeithiol, ac yn y ffordd orau bosibl.' Mae mentrau megis sefydlu swyddogaeth Gweithrediaeth y GIG, y Fframwaith Clinigol Cenedlaethol, a gofal iechyd sy'n seiliedig ar werth yn ceisio gwneud y gorau o'r profiad a gaiff cleifion wrth iddynt deithio drwy'r gwasanaethau clinigol gwahanol.

Yn wyneb y cefndir hwn, mae'r Fframwaith yn pwysleisio, 'rhaid sicrhau bod dulliau digidol, arloesi, technoleg a thrawsnewid wrth wraidd y gwaith o ddarparu'r gofal a'r gwasanaethau gorau posibl i gleifion'. Rhaid i Ofal Iechyd Digidol Cymru sicrhau bod ein rhaglenni gwaith yn ategu ac yn galluogi'r gwaith o gyflawni'r Fframwaith Cynllunio gan gynnwys rhaglenni a pholisi cenedlaethol, a blaenoriaethau gweinidogol.

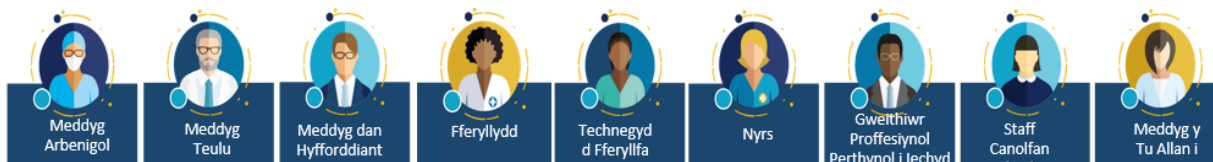

TUEDDIADAU MEWN DULLIAU DIGIDOL

Gyda gwasanaethau iechyd dan fwy o bwysau nag erioed, mae cyfle enfawr i ddefnyddio cynhyrchion a gwasanaethau digidol i ysgogi arbedion effeithlonrwydd a gwella canlyniadau i gleifion. Mae Iechyd a Gofal Digidol Cymru yn bwriadu bod ar flaen y gad yn hyn o beth. Mae'r tueddiadau yn cynnwys:

- Pwysigrwydd cynyddol data
- Gwasanaethau digidol yn llywio trawsnewid gwasanaethau
- Symud i wasanaethau Cwmwl
- Amddiffyn rhag soffistigeiddrwydd cynyddol ymosodiadau seiber
- Safonau data a thechnegol rhyngwladol
- Mynd i'r afael â phrinder doniau technoleg
- Optimeiddio costau – chwyddiant digidol a phwysau ariannu
- Symud o gyllid cyfalaf i fodel seiliedig ar refeniw rheolaidd
- Sefydliadau yn symud o fodolau darparu sy'n seiliedig ar raglenni i 'gynnyrch'
- Hyblygrwydd parhaus wrth ddarparu gwasanaethau digidol, elfennau modiwlaid a chymysgu a chyfateb
- Awtomeiddio, e.e. wrth brofi
- Pensaerniaeth agored lle mae cyfnewid data yn cael ei hwyluso rhwng darparwyr yn y sector cyhoeddus a'r sector preifat
- Yr angen cynyddol am sicrhau sylfeini digidol cryf, sicr a chadarn i alluogi darpariaeth ddigidol lwyddiannus
- Apiau grymuso cleifion



1 DARPARU PLATFFORM ar gyfer galluogi trawsnewid digidol

Portffolios

- 1 Gwasanaethau Platform Data a Chyfeirio **NEWYDD**
- 2 Pensaerniaeth Agored a Rhyngweithredu **NEWYDD**
- 3 Diogelu Data Cleifion
- 4 Seilwaith Cynaliadwy a Diogel

2 DARPARU cynhyrchion a gwasanaethau digidol o ansawdd uchel

Portffolios

- 1 Iechyd y Cyhoedd
- 2 Iechyd Sylfaenol, Cymunedol a Meddwl
- 3 Gofal wedi'i Gynllunio
- 4 Gofal Brys a Gofal mewn Argyfwng **NEWYDD**
- 5 Diagnosteg
- 6 Meddyginiaethau

3 EHANGU'r cofnod iechyd a gofal digidol a'r defnydd o ddulliau digidol i wella iechyd a gofal

Portffolios

- 1 Ymgysylltu â Defnyddwyr: Proffesiynau Iechyd a Gofal
- 2 Ymgysylltu â Defnyddwyr: Cleifion a'r Cyhoedd

4 YSGOGI gwell gwerth a chanlyniadau drwy arloesi

Portffolios

- 1 Ymchwil ac Arloesi
- 2 Gwerth o ddata

5 BOD yn bartner strategol dibynadwy ac yn sefydliad cynhwysol ac uchelgeisiol o ansawdd uchel

Galluogwyr

- 1 Pobl a Diwylliant
- 2 Cyllid
- 3 Cynaliadwyedd
- 4 Ymgysylltu â Rhanddeiliaid
- 5 Ansawdd a Diogelwch
- 6 Llywodraethu, Perfformiad a Sicrwydd

BLAENORIAETHAU GWEINIDOGOL - FFRAMWAITH CYNLLUNIO

Oedi wrth Drosglwyddo Gofal

- 'Perthynas agosach â llywodraeth leol; lleihau ôl-groniad; cynllunio a chydlynu ar y cyd yn gynnar ar gyfer rhyddhau; adrodd yn fisol ar Lwybrau Gofal'

Gofal Sylfaenol a Chymunedol

- 'Mynediad at Wasanaethau Meddyg Teulu / Cymunedol / Deintyddol / Optometreg a Fferylliaeth'

Gofal Brys a Gofal mewn Argyfwng

- 'Gwasanaeth Gofal Brys 24/7 ar gael trwy 111, Gofal mewn Argyfwng yr Un Diwrnod (sy'n cydymffurfio â'r meini prawf), trosglwyddiadau'

Gofal wedi'i Gynllunio, Gwella, Diagnosteg, Llwybrau Gofal

- 'Cleifion Allanol ac Apwyntiadau Dilynol ac Ailbennu pwrpasau gweithgaredd; Gwella yn sgil Triniaeth; Amser rhwng Atgyfeirio a Thriniaeth (RTT); Bylchau gallu mewn arbenigeddau; cyflawni targedau; canolfannau diagnostig rhanbarthol; ailgynllunio llwybrau, yn syth i brofion ac atgyfeirio ymlaen'

Gwella yn sgil Canser

- 'Lleihau ôl-groniad; triniaeth a llwybrau cancer'

Gwasanaethau Iechyd Meddwl a Gwasanaethau Iechyd Meddwl Plant a'r Glasoed

- 'Gwella perfformiad amseroedd aros ar gyfer asesiad/ymyrraeth LPMHSS pob oed a CAMHS arbenigol; gweithredu 111 pwyso 2 ar gyfer iechyd meddwl brys'

2.3 Gofal wedi'i Gynllunio

2.2 Iechyd Meddwl Cymunedol Sylfaenol

2.2 Iechyd Meddwl Cymunedol Sylfaenol

2.6 Meddyginiaethau

2.4 Gofal Brys a Gofal mewn Argyfwng

2.3 Gofal wedi'i Gynllunio

2.5 Diagnosteg

3.1 Proffesiynau Iechyd a Gofal

2.2 Iechyd Meddwl Cymunedol Sylfaenol

Swyddogaethau ategol craidd a thriogli

Dulliau digidol, arloesi, technoleg a thrawsnewid

POB UN

1.1 Gwasanaethau Plattform Data a Chyfeirio

1.2 Pensaerniaeth Agored a Rhyngweithredu

1.3 Diogelu Data Cleifion

1.4 Seilwaith Cynaliadwy a Diogel

4.1 Ymchwil ac Arloesi

4.2 Gwerth o Ddata

Gweithlu a llesiant

5.1 Pobl a diwylliant

Cynaliadwyedd ariannol

5.2 Cyllid

5.3 Cynaliadwyedd

GOFYNION CYFFREDINOL – LLYTHYRON Y CYFARWYDDWR CYFFREDINOL A GWEINIDOGOL

Targeddu cynlluniau at heriau

- ymateb parhaus i'r pandemig
- pwysau galw

Gofal iechyd craidd

- gwasanaethau cyffredinol a ddarperir yn gymesur

Gwella a chynaliadwyedd

- adeiladu sylfeini ar gyfer iechyd a llesiant y boblogaeth

Edau aur gan gynnwys

- ansawdd gofal

- atal

- lleihau anghydraddoldebau iechyd

- newid hinsawdd

- canlyniadau iechyd

- ymagweddau rhanbarthol

- lleihau annhegwch a baich clefydau yn y tymor hwy

Gwella effeithlonrwydd, effeithiolrwydd a chyflenwi gwasanaethau i'r eithaf

Cydnabod amgylchedd cynllunio a ffactorau allanol cyfnewidiol

Cynlluniau i gynnwys blaenoriaethau yn ystod y flwyddyn gyda map ffordd i'r tymor canolig, mewn cyd-destun 3 blynedd, gydag uchelgeisiau tymor hwy.

[2.1 Iechyd y Cyhoedd](#)

[2.3 Gofal wedi'i](#)

[Gynllunio](#)

[1.1 Gwasanaethau](#)

[Platfform Data a](#)

[Chyfeirio](#)

PO

B

UN

[2.1 Iechyd y](#)

[3.2 Cleifion a'r Cyhoedd](#)

[5.5 Ansawdd, Diogelwch](#)

[2.1 Iechyd y Cyhoedd](#)

[5.3 Cynaliadwyedd](#)

[4.2 Gwerth o ddata](#)

POB

UN

[1.2 Pensaerniaeth](#)

[Agored a](#)

[Rhyngweithredu](#)

[4.2 Gwerth o ddata](#)

[5.6 Llywodraethu,](#)

[Perfformiad a Sicrwydd](#)

- Cyd-destun Strwythur Gweithredol a Llywodraethu'r GIG
- Y GIG fel sefydliad angori gan gynnwys yr Economi Sylfaenol; ymateb i'r argyfwng costau byw
- Deddf Cenedlaethau'r Dyfodol, gan gynnwys Datgarboneiddio; Sero Net; Gwerth Cymdeithasol
- Gweithio gyda Byrddau Partneriaeth Rhanbarthol (Cynlluniau Ardal), Byrddau Gwasanaethau Cyhoeddus (Cynlluniau Llesiant) - gweithio gyda Phartneriaid, y Trydydd Sector a Chynnwys y Gymuned
- Alinio â Chynllunio Clystyrau
- Datblygu llwybrau, lleihau rhestrau aros a gwella profiad cleifion
- Atal a gwelliannau o ran pwysau iach, rheoli tybaco, brechu, sgrinio, dileu clefydau
- Fframwaith Clinigol Cenedlaethol, Datganiadau Ansawdd/ Chwe Pharth
- Meysydd clinigol penodol fel Strôc, y Galon a mamolaeth, a meysydd trawsbynciol fel iechyd menywod
- Gofal Iechyd sy'n Seiliedig ar Werth
- Dyletswydd Gonestrwydd a Dyletswydd Ansawdd
- Atal Covid-19 / Fframwaith imiwneiddio cenedlaethol / ymateb i ymchwyddiadau mewn covid
- Clefydau trosglwyddadwy eraill
- Cynllunio wrth gefn a chynllunio parhad busnes ar gyfer bygythiadau / digwyddiadau / galwadau tymhorol (gan gynnwys firsau anadlol y gaeaf / tywydd eithafol)
- Cynllun Cydraddoldeb Strategol a Chynllun Gweithredu Cymru Wrth-hiliol
- Mwy na geiriau (Y Gymraeg)

[5.2 Cyllid](#)

[5.3](#)

[Cynaliadwyedd](#)

[5.4 Ymgysylltu â Rhanddeiliaid](#)

[2.2 Iechyd Sylfaenol, Cymunedol a Meddwl](#)

[3.2 Cleifion a'r Cyhoedd](#)

[2.3 Gofal wedi'i Gynllunio](#)

[2.1 Iechyd y Cyhoedd](#)

[3.1 Proffesiynau Iechyd a Gofal](#)

[4.2 Gwerth o Ddata](#)

[5.5 Ansawdd, Diogelwch](#)

[2.1 Iechyd y Cyhoedd](#)

[5.6 Llywodraethu, Perfformiad a Sicrwydd](#)

[5.1 Pobl a Diwylliant](#)

Oedi wrth Drosglwyddo Gofal

- Mae 'Optimeiddio'r Gwasanaeth Fferylliaeth wrth Ryddhau Cleifion o'r Ysbyty i Wella Llif Cleifion' Llywodraeth Cymru, Tachwedd 2022, yn galw ar systemau lechyd a Gofal Digidol Cymru i helpu gwasanaethau fferyllol i gefnogi rhyddhau cleifion o'r ysbyty yn ddiogel ac yn amserol – yn enwedig yn y cyfnod hwn o alw mawr. (DS: trawsgrifio meddyginiaeth ac e-ryddhau ym *Mhorth Clinigol Cymru* a nodweddion adolygu meddyginiaethau' *system* Dewis Fferyllfa).
- *Bydd 'Adrodd ar Oedi mewn Llwybrau Gofal'* yn cael ei hwyluso drwy wella'r hen system adrodd ar Oedi wrth Drosglwyddo Gofal.
- Bydd Rhaglen Trawsnewid Gweinyddu Meddyginiaethau'n Ddigidol yn gwneud rhagnodi, dosbarthu a gweinyddu meddyginiaethau ym mhobman yng Nghymru yn haws, yn fwy diogel, yn fwy effeithlon ac effeithiol, drwy ddull digidol.

Gofal Brys a Gofal mewn Argyfwng

- Byddwn yn cyflawni'r mentrau digidol a data fel y'u nodir gan Raglen y 6 Nod ar gyfer Gofal Brys a Gofal mewn Argyfwng, sy'n cynnwys mabwysiadu'r *Set ddata gofal mewn Argyfwng*, Adran Achosion Brys Cymru a *Systemau Gofal Dwys Cymru*
- Mae gweithredu gwasanaeth gofal brys 24/7, sydd ar gael drwy GIG 111 Cymru i gefnogi gwell mynediad a chynaliadwyedd Gwasanaethau Meddygol Cyffredinol (GMS) yn cael ei gefnogi gan *integreiddiadau* lechyd a Gofal Digidol Cymru gyda – system alwadau SALUS 111



Gofal Sylfaenol a Chymunedol

- Ein nod yw bod yn *Bartner Digidol Gofal Sylfaenol a Chymunedol*, gan gefnogi'r Rhaglen Strategol ar gyfer Gofal Sylfaenol
- Gwell defnydd o wasanaethau optometreg – bydd y *rhaglen Digidol Gofal Llygaid* yn cefnogi hyn
- Gwell mynediad at Feddygon Teulu a Gwasanaethau Cymunedol: *Bydd Ap Cleifion y GIG* yn cefnogi trwy gyfathrebu digidol
- *Bydd System Wybodaeth Gofal Cymunedol Cymru* yn parhau i weithio gyda byrddau iechyd ac awdurdodau lleol i gynorthwyo â darparu gofal cymunedol
- Mae ein *Porth Gwybodaeth Gofal Sylfaenol yn cefnogi* casglu, adrodd a monitro gan Fyrddau lechyd gydymffurfiaeth Practisiau Meddygon Teulu â 'Safonau Mynediad' fel y'u diffinnir yng nghontract y Gwasanaethau Meddygol Cyffredinol.

Gwasanaethau lechyd Meddwl

- Mae *System Wybodaeth Gofal Cymunedol Cymru* yn cynorthwyo â darparu gwasanaethau lechyd Meddwl ledled Cymru. Gan gydweithio â rhanddeiliaid allweddol, byddwn yn sefydlu canolfan ragoriaeth ar gyfer gwasanaethau digidol a data ar gyfer iechyd meddwl gydag lechyd a Gofal Digidol Cymru. Byddwn hefyd yn ymgymryd â proses ddarganfod i ddeall yn well y cyfleoedd strategol ar draws y gwasanaethau i ddulliau digidol gael effaith yn y maes pwysig hwn.

Gwella yn sgil Canser

- Byddwn yn datblygu camau'r datrysiad Canser yn y dyfodol, e.e. gofal lliniarol, sgrinio, colposgopi
- Gweithredu'r llwybrau cancer cenedlaethol y cytunwyd arnynt o fewn y targed cenedlaethol – gan ddangos gwelliant blynyddol tuag at gyflawni targedau
- *Gwaith y Dangosfwrdd Gwerth* mewn Data lechyd ynghylch gwella yn sgil Canser (Canser yr Ysgyfaint, Myeloma, Canser y Coluddyn)

Gofal wedi'i gynllunio, gwella, diagnosteg, llwybrau gofal

Mae ein *System Gweinyddu Cleifion Cymru* yn helpu i foderneiddio prosesau cleifion allanol drwy gofnodi ac adrodd ar ddata allweddol

- Rydym yn gweithredu *Gwasanaeth Atgyfeirio Cleifion Cymru* ac yn darparu dadansoddeg atgyfeirio, gan gynorthwyo â moderneiddio prosesau cleifion allanol trwy wella ein *System Gweinyddu Cleifion Cymru* i gefnogi gweld y cyfan o lwybr claf mewn un lle.
- Byddwn yn caffael *system famolaeth* ac yn gweithredu *systemau labordy a radioleg newydd*.
- Bydd sicrhau bod canlyniadau endosgopi ar gael yng *Ngwasanaeth Adrodd Canlyniadau Cymru* yn helpu gyda chanolfannau diagnostig rhanbarthol drwy sicrhau bod data ar gael y tu allan i ffiniau sefydliadol
- *Bydd* ceisiadau am brofion cardioleg ac endosgopi a fwriedir ar gyfer Porth Clinigol Cymru yn cefnogi uchelgeisiau amseroedd aros
- *Gellid defnyddio'r Dangosfwrdd Amseroedd Aros* i fesur y gostyngiad mewn amseroedd aros am ofal eilaidd.
- *Gwaith* Dangosfwrdd Data Gwerth mewn lechyd ynghylch Gofal wedi'i Gynllunio (Cluniau, Pen-gliniau, Asgwrn Cefn)
- Setiau data a delweddau *Gofal wedi'i Gynllunio a Llwybrau Gofal ar gyfer PROMS*
- Cefnogi *achos busnes Patholeg Gellog Ddigidol* sy'n cael ei gyflwyno gan Gydweithrediaeth GIG Cymru
- Mwy o fynediad at wasanaethau deintyddol. Byddwn yn gweithio i gysylltu'r system atgyfeirio ddeintyddol â'n *Gweinyddiaeth Cleifion Cymru* i gael gwell trosolwg o'r galw

DULL CYNLLUNIO

- Mae Blwyddyn 2 a Blwyddyn 3 yn ddangosol.
- Seilir bwriadau cyflawni ar argaeledd cyllid hysbys ac adnoddau cysylltiedig.
- **Rhoddyd codau lliw i** linellau amser cyflawni yn ôl lefel y sicrwydd a'r aeddfedrwydd.

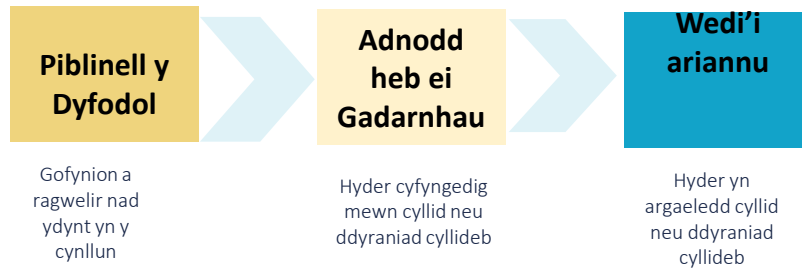

- Mae ychwanegu ymrwymadau cyflawni newydd at y cynllun yn gofyn am gyllid / cyllideb ychwanegol neu ailddyrrannu cyllid / cyllideb.
- Disgwylir i ymrwymadau cyflawni newydd symud ymlaen o ran cynllunio manwl ac aeddfedrwydd wrth iddynt symud o biblinell y dyfodol i'r cynllun.
- Rydym yn rhagweld ac yn modelu ein gallu ar draws y sefydliad fel rhan o'n proses gynllunio, gan gyfrif am ffactorau megis amserlenni recriwtio ac absenoldeb.
- Mae'r cynllun hwn wedi ystyried blaenoriaethau gan Lywodraeth Cymru, Addysg a Gwella Iechyd Cymru (AaGIC), Cydweithrediaeth Iechyd GIG Cymru, Partneriaeth Cydwasanaethau GIG Cymru, Rhaglenni Cenedlaethol, Byrddau/Ymddiriedolaethau Iechyd a Gofal Cymdeithasol Cymru – a gasglwyd o gyfarfodydd a grwpiau cymheiriaid yn ystod 2022 a 2023.
- Mae cynlluniau sefydliadol eraill yn dilyn yr un amserlen gynllunio ag Iechyd a Gofal Digidol Cymru felly mae'n bosibl nad oedd gofynion manwl wedi'u cadarnhau ar gael adeg ei drafftio. Rydym yn mynd i'r afael ag alinio cynlluniau yn ystod y flwyddyn fel rhan o'n hymgysylltiad strategol.

PRIF FEYSYDD RISG

Seiber Mae gwneud y gorau o'n hamddiffyniad rhag ymosodiadau seiber yn hollbwysig er mwyn sicrhau bod unrhyw un o'n datrysiadau digidol ar gael ac yn cael eu darparu'n barhaus. Fel arall, mae gofal gorau, diogel ac amserol cleifion mewn perygl.

Cyflenwyr. Rydym yn dibynnu ar gapasiti cyflenwyr i gefnogi systemau allweddol dros gyfnod y cynllun hwn. Mae angen inni fod yn hyderus nad yw amserlenni cyflawni mewn perygl, a bod cyflenwyr yn canolbwyntio ar fap ffordd a gofynion GIG Cymru.

Chwyddiant Digidol. Gallai costau uwch gan gyflenwyr gwasanaethau digidol effeithio ar allu'r sefydliad i gydbwysu cyllid.

Cyllido Cynaliadwy Mae risgiau cyllido allweddol: mae angen cyllid ychwanegol ym mlwyddyn 1 a chyllid cynaliadwy ar gyfer y blynyddoedd i ddod sy'n adlewyrchu modelau gwasanaeth sy'n newid a thwf. Gallai'r rhain effeithio ar gyflenwi systemau newydd a gwasanaethau gweithredol parhaus. Gall fod ansicrwydd ynghylch incwm o gytundebau lefel gwasanaeth yn y dyfodol gan sefydliadau eraill y GIG, gan gynnwys trosglwyddo rhaglenni mawr o fuddsoddiadau blaenoriaeth digidol Llywodraeth Cymru i fusnes fel arfer.

Adnoddau - Mae risg os na chaiff swyddi gwag eu llenwi'n amserol. Mae rhai sgiliau digidol yn brin ac mae swyddi'n anodd eu llenwi.

Materion etifeddol. Mae seilwaith etifeddol y mae angen ei uwchraddio o hyd ar draws yr ystâd. Mae unrhyw ffocws oddi wrth hyn yn golygu y gallai systemau newydd eistedd ar seilwaith is-optimaidd a allai oedi'r broses gyflwyno a chael effaith ar enw da oherwydd ansefydlogrwydd.

Cyd-ddibyniaethau cymhleth. Mae'r integreiddiadau rhwng systemau digidol ym maes iechyd a gofal cymdeithasol yn hynod gymhleth ac weithiau nid oes dealltwriaeth dda ohonynt. Gall hyn arwain at oedi annisgwyl a all fod yn anodd ei liniaru, er enghraifft, pan fydd trydydd parti'n darparu systemau.

TRIONGLI CYFLAWNI, CYLLID A'R GWEITHLU

Rhagamcaniad Cyflawni

Mae ein gweithgareddau buddsoddi ychwanegol yn cynnwys datrysiadau digidol ar gyfer:

- Gwasanaethau Canolfannau Data / Cwmwl (dewisol ac achosion busnes newydd)
- Cynllun buddsoddi seiberddiogelwch
- Gofal Canser
- Cleifion a'r Cyhoedd
- Gofal Critigol
- Adnodd Data Cenedlaethol
- Meddyginiaethau Digidol
- Gofal yn y gymuned
- System Gweinyddu Cleifion Cymru
- Mamolaeth Diagnosteg



Rhagamcaniad Cyllid

Rhagwelir y bydd gweithgareddau ychwanegol dros y tymor cynllunio yn costio:

Refeniw:

- Cronfa Buddsoddi mewn Blaenoriaethu Digidol (DPIF): £35.5m
- Covid-19: £8.0m

Buddsoddiad Cyfalaf:

- Cronfa Buddsoddi mewn Blaenoriaethu Digidol (DPIF): £10.7m

Rhagamcaniad y Gweithlu

Gweler gwybodaeth y set ddata ofynnol ar gyfer staff ychwanegol y tu hwnt i'r 'craidd'



Staff Iechyd a Gofal Digidol Cymru

Mae cynnal ein busnes fel arfer yn gost reolaidd o £118.9m (yn 2023/24) gyda dyraniad cyfalaf blynyddol o £2.6m ac ymgymerir ag ef gan sefydliad a ariennir yn 'graidd' o ryw 850 o staff (cyfwerth ag amser llawn)^[1]. Mae hyn yn cwmpasu dros 100 o gynhyrchion a gwasanaethau, ein seilwaith sylfaenol a'n hadrannau cymorth. (Bydd ein sefydliad cyfan yn uwch o lawer gan y bydd yn cynnwys mentrau parhaus Covid-19 a mentrau Buddsoddi mewn Blaenoriaethau Digidol amrywiol.)



CYNLLUN AR DUDALEN

Portffolios

Portffolios	Chwarter 1 Ebrill - Meh 2023	Chwarter 2 Gorff-Medi 2023	Chwarter 3 Hyd-Rhag 2023	Chwarter 4 Ion-Maw 2024	2024-2025	2025-2026
1.1 Gwasanaethau Platfform Data a Chyfeirio	Ystorfa Data Gofal					
	Sefydlu Platfform Data a Dadansoddeg	Hyb data ac integreiddio				
1.2 Pensaerniaeth Agored a Rhyngweithredu	Map Trywydd API	APIs i'w cynhyrchu				
	Mapiau Trywydd Platfform a Chynnyrch					
1.3 Diogelu Data Cleifion	Rhaglen Addewid Data	Fframwaith Cenedlaethol ar gyfer Llywodraethu Gwybodaeth				
		Dyfarnu'r System Archwilio Genedlaethol				
1.4 Seilwaith Cynaliadwy a Diogel	Cynllun Cwmwl ac Achos Busnes					
	Cynllun Seiber					
				Symud y Ganolfan Ddata		
2.1 Iechyd y Cyhoedd	Gwaith Darganfod ar gyfer y Rhaglen Trawsnewid Brechlynnau		Blaenoriaethau'r Rhaglen Sgrinio			
2.2 Iechyd Sylfaenol, Cymunedol ac Iechyd Meddwl	Partner Digidol ar gyfer Rhaglen Strategol ar gyfer Gofal Sylfaenol					
	Argymhellion Adolygiad Strategol System Wybodaeth Gofal Cymunedol Cymru					
				Cyflenw(y)r Dewisol Systemau Meddygon Teulu		
2.3 Gofal Wedi'i Gynllunio	Gweinyddiaeth Cleifion Cymru ar draws Gogledd Cymru	Newid Ffinau Bwrdd Iechyd Gweinyddiaeth Cleifion Cymru				
	Caffael system Famolaeth Cymru Gyfan					
	Adolygiad o'r Porth Gofal Llygaid a threfniadau pontio					
2.4 Gofal Brys a Gofal Mewn Argyfwng	System Argyfwng Cymru - adolygu allbynnau'r adolygiad strategol	Cyflwyno'r System Gofal Dwys				
2.5 Diagnosteg	Parodrwydd y system rheoli labordai newydd (LINC)				Dechrau cyflwyno LINC	Gorffen cyflwyno LINC
	Achos busnes system rheoli radioleg newydd	Parodrwydd y system rheoli radioleg newydd (RISP)			Dechrau cyflwyno RISP	Gorffen cyflwyno RISP
2.6 Meddyginiaethau Digidol	Camau cychwynnol Trawsnewid Gweinyddu Meddyginiaethau'n Ddigidol (DMTP) sef: cofnod meddyginiaethau sengl, trosglwyddo presgripsiynau'n electronig, e-bresgripsiynu mewn ysbytai, mynediad cleifion at feddyginiaethau				Camau nesaf DMTP	Camau nesaf DMTP
3.1 Proffesiynau Iechyd a Gofal	Ymestyn ceisiadau electronig ar draws arbenigeddau					
	Cyfnodau'r Datrysiaid Gwybodeg Cancer yn y dyfodol				Targedau cyflawnadwy'r Cynllun Gwella Cancer	
3.2 Cleifion a'r Cyhoedd	Ap GIG Cymru yn lansio gwasanaethau Meddygon	Datblygu gwasanaethau swyddogaethol craidd			Cefnogaeth a datblygiad pellach	
	Cynefino a chysylltu cyflenwyr trydydd parti â gwasanaethau craidd Ap GIG Cymru					
4.1 Ymchwil ac Arloesi	Rheolau ymgysylltu â phartneriaid yn y diwydiant		Adolygu'r bartneriaeth ymchwil academiaidd a datblygu rhestr o vmrwmiadau			
4.2 Gwerth o Ddata	Dadansoddi a modelu ar gyfer Rhaglenni Strategol ac Iechyd y Cyhoedd					
	Strategaeth Gwybodaeth a Dadansoddeg			Rhoi'r cynllun 'Ystadegau Swyddogol' ar waith		
	Dadansoddeg â blaenoriaeth barhaus mewn Gwerth mewn Iechyd a Gofal Sylfaenol a Chymunedol					

Allwedd

Wedi'i
ariannu

Hyder yn argaeledd cyllid neu ddyraniad cyllideb

Adnodd
heb ei
Gadarnhau

Hyder cyfyngedig mewn cyllid neu ddyraniad cyllideb

BUSNES FEL ARFER

Gellir dosbarthu mwyafrif gwaith lechyd a Gofal Digidol Cymru yn waith 'Busnes fel Arfer'. Rydym yn cynnal dros 100 o wasanaethau y mae ein defnyddwyr yn dibynnu arnynt 24/7 i helpu i fewnbynnu a chael at wybodaeth glinigol a gweinyddol hanfodol y mae ei hangen i drin cleifion yn effeithiol ac yn ddiogel. Busnes fel arfer yw lleiafswm yr adnoddau a gweithgareddau y mae eu hangen i gadw'r gwasanaethau ar waith er mwyn rhoi sicrwydd i ddefnyddwyr presennol eu bod yn cael eu darparu'n ddiogel ac yn cydymffurfio. Mae ein cynllun yn cymryd yn ganiataol yr angen parhaus am fusnes fel arfer a'i fod yn cael ei flaenoriaethu yn gyntaf.

CYD-DESTUN

Mae galwadau cynyddol ar ein gwasanaethau presennol yn gyson wrth i ddefnyddwyr weld buddion datrysiadau digidol. Mae gennym fwy o ddefnyddwyr, sy'n cyrchu'n amlach 24/7, ac sydd am weld mwy o gysylltiadau'n cael eu gwneud rhwng ein systemau. Mae gennym dirwedd dechnegol gynyddol gymhleth gyda chyfleoedd am fwy o awtomeiddio ac effeithlonrwydd, ond mae hyn yn wyneb cefndir o ddyled dechnegol hen a etifeddwyd, y mae angen ei diweddarau.

Ar hyn o bryd rydym wedi ein hariannu a'n strwythuro ar sail dulliau mwy traddodiadol o redeg busnes fel arfer. Mae angen ein trawsnewid yn strwythurau a dulliau ariannu cynaliadwy sy'n galluogi gwella'r holl wasanaethau digidol yn barhaus, yn unol ag arfer gorau'r diwydiant a lleihau risg a gyrru gwerth. Bydd symud i ddull seiliedig ar gynnrych a newid i gymwysiaidau cwmwl gynhenid yn darparu amgylcheddau cyflym, ystywyth i wireddu gwerth yn gyflym. Dylai defnyddwyr fod yn ganolog i bopeth a wnawn wrth i ni ddarparu systemau diogel, di-dor ac ymateb i ddigwyddiadau a gwella'n barhaus.

RHEOLI DIGWYDDIADAU A PHROBLEMAU

Mae digwyddiadau a thrafferthion gwasanaeth yn digwydd o fewn pob system, gyda'r mwyafrif helaeth yn sefyllfaoedd sy'n cael ychydig iawn o effaith ar y gwasanaeth a ddarperir ac yn achosi ychydig iawn o aflonyddwch, ond mae angen o hyd eu cofnodi, gwneud diagnosis ohonynt a'u cywiro. O bryd i'w gilydd mae digwyddiadau gwasanaeth TG yn cael mwy o effaith ar grwpiau ehangach o ddefnyddwyr, ac rydym yn ymdrin â'r rhain trwy ein proses Digwyddiad Gwasanaeth TG Mawr ac yn rhoi gwybod i'r Bwrdd amdanynt, yn ogystal â'u cynnwys yn ein hadroddiad rheoli argaeledd gwasanaeth TG.

Pan fydd digwyddiadau mynych, neu lle gallwn weld tuedd bosibl mewn digwyddiadau, rydym yn ymdrin â'r rhain trwy ein proses rheoli problemau.

Gwahaniaethwr allweddol rhwng busnes fel arfer a gwella gwasanaethau yw'r angen am adnoddau. Gall newid trawsnewidiol gynnwys adnoddau sylweddol y tu hwnt i fusnes fel arfer. Mae ceisiadau 'Trawsnewidiol' yn cynnwys:

- Ceisiadau sylweddol am wasanaeth newydd
- Rhaglenni newydd a ariennir gan Lywodraeth Cymru
- Agendâu trawsnewidiol strategol lechyd a Gofal Digidol Cymru megis symud i bensaernïaeth agored a chyfrifiadura cwmwl.

CYNNAL A RHEDEG

- **Gosodir targedau** argaeledd ar 99.9%
- **Gosod Patsys Diogelwch** – er mwyn sicrhau y gallwn leihau risg digwyddiadau diogelwch ar ein gwasanaethau, mae gosod patsys yn rheolaidd a chyflym yn ofyniad gweithredol allweddol.
- **Rheoli gwneud copïau wrth gefn o wasanaethau** – mae angen gwneud copïau wrth gefn o'n gwasanaethau yn rheolaidd a rhaid profi eu gallu i adfer er mwyn sicrhau y gallwn ddod dros gwyriadau i'r gwasanaeth arferol pan fo angen.
- **Cynllunio adfer ar ôl trychineb** – mae angen i ni sicrhau bod cynlluniau adfer ar ôl trychineb sy'n gadarn ac wedi'u profi ar waith gennym ar gyfer pob gwasanaeth perthnasol, fel y gellir eu hadfer yn gyflym pe bai digwyddiad technegol difrifol.
- **Newidiadau wedi'u cynllunio a heb eu cynllunio** - Mae gan lechyd a Gofal Digidol Cymru amserlen ddyddiol o newidiadau arfaethedig i Wasanaethau TG ac rydym yn defnyddio cipolygon i GIG Cymru yn ehangach i sicrhau ein bod yn tarfu cyn lleied â phosibl, yn ogystal ag osgoi adegau o bwysau mawr lle bo modd. Weithiau, mae angen gwneud newidiadau brys i systemau TG er mwyn datrys digwyddiadau TG neu adfer gwasanaethau.
- **Rheoliad mân gyfluniadau** - Rydym hefyd yn delio â materion fel ailosod cyfrineiriau, sefydlu cyfrifon defnyddwyr newydd ac addasu manylion cyfrif.
- **Gwiriadau gwasanaeth dyddiol**
- **Hyfforddiant** – mae angen i staff fod yn gyfarwydd â'r datblygiadau diweddaraf yn y maes digidol drwy'r amser.

GWELLA GWASANAETHAU

Rydym yn delio â nifer o **geisiadau gwasanaeth newydd** gan ein partneriaid ledled Cymru, yn aml i alluogi mwy o ymarferoldeb neu i drawsnewid proses â llaw yn wasanaeth digidol. Daw newidiadau o Fyrddau Rheoli Gwasanaethau, Byrddau Prosiect, sefydliadau GIG Cymru, Llywodraeth Cymru a mwy.

- Mae gwelliannau eraill yn cynnwys uwchraddio cydrannau Pensaernïaeth
- Rheoli cyfluniadau mawr
- Ffactorau risg sylweddol sy'n deillio o reoli problemau / adrodd am ddigwyddiadau y mae angen eu gwella i liniaru'r risg



GIG
CYMRU
NHS
WALES

Iechyd a Gofal
Digidol Cymru
Digital Health
and Care Wales



Cenhadaeth 1 DARPARU PLATFFORM ar gyfer galluogi trawsnewid digidol

Portffolios

- 1 Gwasanaethau Platform Data a Chyfeirio
- 2 Pensaerniaeth Agored a Rhyngweithredu
- 3 Diogelu Data Cleifion
- 4 Seilwaith Cynaliadwy a Diogel

CENHADAETH 1: DARPARU PLATFFORM AR GYFER GALLUOGI TRAWSNEWID DIGIDOL - Portffolios

Mae'r portffolios yn y genhadaeth hon yn sail i bopeth a ddarparwn: gwybodaeth sy'n llifo'n ddiogel rhwng systemau ar seilwaith diogel.

CYD-DESTUN

Mae Cymru'n casglu llawer iawn o ddata iechyd a gofal sydd wedi tyfu'n gyflym wrth i'r newid i ddulliau digidol aeddfedu. Mae data'n aml yn dameidiog ac ar wahân ar draws systemau, gwasanaethau a ffiniau daearyddol wrth i lwybrau gofal ddod yn fwy cymhleth. Mae Llywodraeth Cymru wedi cydnabod yr angen am ddefnyddio data yn well i gefnogi gwneud penderfyniadau a gwella gofal yn ei Datganiad o Fwriad Gwybodaeth 2017 ac ym mholisi Cymru Iachach 2019.

Rhwystr rhag rhannu data yw diffyg safonau technegol ar gyfer rhyngweithredu, diogelwch a seilwaith. Mae Iechyd a Gofal Digidol Cymru yn bwriadu mynd i'r afael â hyn trwy weithredu cynllun pensaernïaeth 'platfform agored' cwmwl, safonau cenedlaethol, ac Adnodd Data Cenedlaethol (NDR) i ddwyn data cleifion ynghyd mewn un lle. Bydd hyn yn gwella'r gwaith o storio data a'r gallu i'w ailddefnyddio, yn lleihau dibyniaeth ar gyflenwyr penodol, yn gwneud data'n fwy cludadwy a diogel, ac yn galluogi dadansoddeg ac ymchwil i gefnogi gwerth mewn gofal iechyd.

PORTFFOLIO 1.1 Gwasanaethau Platform Data a Chyfeirio

- Byddwn yn storio data strwythuredig mewn **Ystorfa Data Gofal**.
Mae hyn yn golygu bod data a gesglir ar draws llawer o systemau, mewn gwahanol leoliadau a sefydliadau gofal, yn gallu cael ei storio fel y gellir gweld y cyfan o gofnod iechyd a gofal unigolyn mewn un lle. Gall hyn atal ailofyn yr un cwestiynau i gleifion mewn gwahanol leoliadau am eu meddyginiaethau, eu symptomau ac ati.
- Byddwn yn caffael data gofal mewn **Platform Data a Dadansoddeg Cenedlaethol** ac yn darparu offer a thechnolegau modern i gefnogi cipolygon a yrrir gan ddata.
Mae hyn yn golygu bod data yn cefnogi penderfyniadau iechyd ac ailgynllunio gwasanaethau, ac nodi tueddiadau a thagfeydd i wella canlyniadau a phrofiad cyffredinol cleifion.
- Byddwn yn adeiladu **hwb data ac integreiddio** fel y gall data symud o gwmpas yn ddiogel.
Mae hyn yn golygu bod data ar gael ar draws ffiniau sefydliadol a daearyddol i'r person cywir ar yr amser cywir i alluogi gwell gofal.

PORTFFOLIO 1.2 Pensaernïaeth Agored a Rhyngweithredu

- Byddwn yn parhau i ymestyn ein **blociau adeiladu pensaernïol a'n Rhyngwynebau Rhaglennu Cymwysiadau** (APIs).
Mae hyn yn golygu y bydd ein pensaernïaeth ar gael i bartneriaid a'n cyflenwyr mewn dull rheoledig, diogel sy'n seiliedig ar reolau.
- Byddwn yn datblygu ein **proses ymgymryd â phensaernïaeth agored**.
Mae hyn yn golygu darparu proses glir a chymesur i alluogi sefydliadau i gael mynediad at y bensaernïaeth agored mewn ffordd ddiogel, sicr, sy'n cydymffurfio.

PORTFFOLIO 1.3 Diogelu Data Cleifion

Mae Iechyd a Gofal Digidol Cymru yn chwarae rhan wrth ddarparu Cytundeb Rhannu Gwybodaeth Bersonol Cymru (WASPI), y Teclyn Archwilio Integredig Deallus Cenedlaethol, darparu cyngor Swyddog Diogelu Data i Feddygon Teulu a'r Pecyn Cymorth Llywodraethu Gwybodaeth, a chynghori ar gyhoeddi data i sicrhau cydymffurfiaeth â safonau llywodraethu gwybodaeth.

- Byddwn yn datblygu ac yn hyrwyddo fframwaith Llywodraethu Gwybodaeth Cenedlaethol **i Gymru fel y gellir rhannu gwybodaeth cleifion yn ddiogel - trwy sicrwydd, cyngor, yr Addewid Data, ymgysylltu â'r cyhoedd, a chodau ymddygiad**.

Mae hyn yn golygu y gall cleifion fod yn dawl eu meddwl bod eu data preifat yn cael ei ddiogelu.

PORTFFOLIO 1.4 Seilwaith Cynaliadwy a Diogel

Mae Iechyd a Gofal Digidol Cymru yn darparu seilwaith cenedlaethol helaeth ar draws GIG Cymru, gan gynnwys canolfannau data, seilwaith rhwydwaith, gwasanaethau seiberddiogelwch, cymorth â dyfeisiau i ddefnyddwyr yn y pen draw a gwasanaethau cydweithredu.

- Byddwn yn **trosglwyddo gwasanaethau i'r cwmwl**, yn amodol ar gymeradwyo achos busnes.
- Byddwn yn amnewid ac yn uwchraddio seilwaith sy'n heneiddio.
- Byddwn yn symud i **ganolfan ddata newydd**.
- Byddwn yn parhau i fonitro bygythiadau **seiberddiogelwch** a gweithredu Cynllun Seiber 3 Blynedd Iechyd a Gofal Digidol Cymru, yn amodol ar gymeradwyo achos busnes.

Mae hyn yn golygu hyder bod systemau wedi'u diogelu a'u bod ar gael pan fo angen.

ADNODD DATA CENEDLAETHOL

Mae rhaglen yr Adnodd Data Cenedlaethol (NDR) yn rheidrwydd strategol ar gyfer iechyd a gofal yng Nghymru. Mae'n sail i gyflawni'r ymrwymadau a wnaed yn *Cymru Iachach*, gyda nodau i ddarparu dull mwy cydgyssylltiedig o ymdrin â data iechyd a gofal ledled Cymru.

Mae'r weledigaeth fel a ganlyn

- **Cymru'n Arwain y Ffordd** - Helpu iechyd a gofal yng Nghymru i fod yn arloesol, yn fodern a defnyddio data i lywio penderfyniadau
- **Ymchwil, Gwyddorau Data a Deallusrwydd Artiffisial** - Er mwyn llywio gwell gofal a phrosiectau
- **I Glinigwyr, Gofalwyr a Gwneuthurwyr Penderfyniadau Eraill** - Defnyddio'r data i ddarparu argymhellion a gwybodaeth
- **Galluogwr Allweddol i Wella Ein Gwasanaethau** - Mae'r Adnodd Data Cenedlaethol yn fenter genedlaethol i alluogi iechyd a gofal i wella profiad cleifion a chanlyniadau gwasanaethau
- **Gallu Data Mawr** - Datrysiaid blaengar
- **Mynediad Cyflymach, Haws at Ddata** - Mwy o ddata awtomataidd, mwy agored, cysylltiedig

Yn 2022, fe wnaethom ddiffinio ein strategaeth ddata, a diffinio pensaernïaeth platfform data i gefnogi uchelgeisiau Cymru Iachach. Rydym wedi caffael platfform Cwmwl ac rydym yn gweithredu ein Rhyngwynebau Rhaglennu Cymwysiaid (APIs) cyntaf trwy offer rheoli API.

Sbotolau ar 2023-26

- Gweithredu *Strategaeth Data Adnoddau Data Cenedlaethol 2022*, trwy foderneiddio ac ail-lwyfannu ein pensaernïaeth data i wasanaethau cwmwl, gan ganolbwyntio ar ryngweithredu seiliedig ar safonau a darparu offer dadansodol a mynediad diogel at ddata.



Mae dangosfyrddau gofal iechyd sy'n seiliedig ar werthoedd ac sy'n benodol i glefydau yn galluogi darparwyr gofal i ddeall anghenion eu cleifion

Sy'n golygu: gellir defnyddio adnoddau'n fwy effeithiol i ddiwallu'r anghenion hynny.
Dadansoddwr Data Ymchwil ac Addysg



Gallaf weld fy nghlaf, gan wybod bod ei gofnod gofal / data digidol yn cael ei storio mewn ystorfeydd Cymru gyfan.

Sy'n golygu: nid oes ots ble gwelwyd y claf ddiwethaf, gallaf weld ei ddata clinigol i lywio ei ofal **Darparwr Gofal**

PENSAERNÏAETH AGORED

Amlygodd [Adolygiad o Bensaernïaeth Ddigidol GIG Cymru 2019](#) yr angen am 'ddatblygu ymagwedd platfform agored at arloesi digidol, trwy gyhoeddi safonau cenedlaethol ar gyfer sut mae meddalwedd a thechnolegau'n gweithio gyda'i gilydd, a sut y gall partneriaid allanol weithio gyda'r llwyfan digidol cenedlaethol a'r adnodd data cenedlaethol.' (Cymru Iachach)

Ein hymateb oedd datblygu mapiau ffordd ar gyfer ein 'blociau adeiladu pensaernïaeth' a rhyngwynebau rhaglennu cymwysiaid (APIs) i hwyluso'r bensaernïaeth agored. Gellir meddwl am y rhain fel cydrannau sylfaenol ein pensaernïaeth, y mae cymwysiaid a gwasanaethau digidol presennol ac yn y dyfodol yn cael eu hadeiladu arnynt. Mae'r blociau adeiladu yn cynnwys:

- Platfformau Data a Dadansoddeg Cenedlaethol
- Hwb Data ac Integreiddio
- Ystorfa Data Gofal (CDR)
- Rheoli API (APIM)
- Safonau a Phroffilio
- Data Cyfeirio a Therminoleg
- Hunaniaeth a Demograffeg Cleifion
- Cyfarfyddiadau Cleifion Mewnol
- Peiriant Data Clinigol (CDE)
- Diagnosteg
- Dogfennau Clinigol

Sbotolau ar 2023-26

- Adeiladu blociau ychwanegol, gweithredu'r Offeryn Rheoli API ac ymgysylltu â phartneriaid ar sut i gael at y bensaernïaeth agored

SEIBER

Mae Iechyd a Gofal Digidol Cymru yn caffael ac yn gweithredu offer monitro bygythiadau seiber ac yn darparu cyngor ac arweiniad helaeth ar ddiogelwch i'n partneriaid iechyd. Mae'r offer a'r prosesau hyn yn helpu i ganfod ac atal ymosodiadau seiber, megis ymosodiadau meddalwedd wystlo, a diogelu data clinigol sensitif rhag cael ei ddwyn a/neu ei ddiarrio'n barhaol.

Mae lefel diogelwch sylfaenol Iechyd a Gofal Digidol Cymru yn deillio o Reoliadau Diogelwch y Rhwydwaith a Systemau Gwybodaeth (Rheoliadau NIS), ei Fframwaith Sicrwydd Seiber (CAF) cysylltiedig a System Rheoli Diogelwch Gwybodaeth ISO27001. Mae'r Fframwaith Sicrwydd Seiber (CAF) yn ofyniad deddfwriaethol i Iechyd a Gofal Digidol Cymru a sefydliadau iechyd eraill.

Rydym yn cynnal Uned Seibergadernid GIG Cymru ar ran Llywodraeth Cymru, gyda threfniadau rheoli a llywodraethu ar wahân, i ddarparu sicrwydd seiberddiogelwch parhaus ac adrodd ar 'gyflwr seiber'.



Rwy'n hyderus bod y tîm Seiber ymroddedig yn Iechyd a Gofal Digidol Cymru yn monitro ein rhwydwaith ehangach i leihau'r tebygolrwydd o ymosodiadau seiber ar y GIG yng Nghymru, a'u heffaith. **Sy'n golygu:** Bod y systemau y mae eu hangen arnaf i helpu cleifion a chydweithwyr yn parhau'n ddiogel ac ar gael.

Y GIG yn Ehangach

Sbotolau ar 2023-26

- Canfod bygythiadau yn barhaus a pharodrwydd parhaus

SYMUD Y GANOLFAN DDATA

Mae Prosiect Trosglwyddo Canolfan Ddata Dau yn weithgaredd uchel ei broffil i Iechyd a Gofal Digidol Cymru. Y nod yw trosglwyddo'r seilwaith a gedwir ar hyn o bryd yn ein hail Ganolfan Ddata (DC2) i neuadd canolfan ddata newydd cyn i'r contract presennol ddod i ben. Mae'r broses o gaffael cyflenwr canolfan ddata newydd wedi'i chwblhau ac wedi'i chymeradwyo gan ein Bwrdd.

Bydd gwaith yn y dyfodol yn canolbwyntio ar gynllunio'r gwahanol gamau, e.e. adeiladwaith a chynllun y neuadd newydd, y cysylltedd, adeiladu a phrofi'r Rhwydwaith wedi'i Ddiffinio gan Feddalwedd a chyfathrebu parhaus ag arweinydd gwasanaethau a chyflenwyr.

• Sbotolau ar 2023-26

Ar hyn o bryd, rhagwelir y bydd y seilwaith yn trosglwyddo yn gynnar yn 2024.

Fel claf/dinesydd, gallaf fod yn fwy hyderus bod fy ngwybodaeth iechyd bersonol mewn dwylo diogel **Sy'n golygu:** Rwy'n hapusach i ddefnyddio technoleg ar gyfer hunanofal sy'n ehangu fy opsiynau a fy mynediad i wasanaethau.

Dinesydd



PONTIO I'R CWMWL

Bydd yr holl ddatrysiadau yn y dyfodol yn cael eu dylunio gyda'r cwmwl yn gyrcfan defnyddio targed ar gyfer datrysiadau platfform fel gwasanaeth (PaaS) a meddalwedd fel gwasanaeth (SaaS). Byddwn yn dewis ein darparwyr ar sail dadansoddiad o alluoedd yn y farchnad. Ar gyfer seilwaith fel gwasanaeth (IaaS), byddwn yn nodi un darparwr.

Bydd ein gwasanaethau'n cael eu cynllunio o gwmpas anghenion defnyddwyr a'u darparu i'r defnyddiwr yn gyflymach; byddant ar gael ar draws sawl math o ddyfais o leoliadau lluosog. Pan na fyddwn yn prynu SaaS byddwn yn datblygu ac yn cynnal cymwysiaid ar PaaS lle bynnag y bo'n bosibl, gan ddefnyddio gwasanaethau darparwr-gynhenid, gan ddefnyddio IaaS dim ond pan na fydd datrysiadau PaaS a SaaS ar gael.

Byddwn yn cyflymu mynediad busnesau at arloesedd cwmwl trwy ddefnyddio hunanwasanaeth wedi'i yrru gan y defnyddiwr o fewn cynnig gwasanaethau a gymeradwywyd ymlaen llaw. Byddwn yn arfogi ein timau â'r sgiliau sydd eu hangen arnynt i fanteisio ar y cwmwl a chefnogi eu gofynion dysgu.

Byddwn yn sicrhau bod Iechyd a Gofal Digidol Cymru yn elwa o hyblygrwydd y cwmwl a'r gallu i newid ei raddfa – gan droi adnoddau i lawr neu i fyny.

Sbotolau ar 2023-26

- Mabwysiadu'r Cwmwl – cynnwys cynlluniau mudo i'r cwmwl mewn mapiau cymwysiaid
- FinOps – ysgogi atebolrwydd ariannol o ran technoleg Cwmwl a sicrhau'r gwerth mwyaf posibl.
- Hyfforddiant staff
- Cefnogi gofynion yr Adnodd Data Cenedlaethol

Cenhadaeth 1

Darparu plattform ar gyfer galluogi trawsnewid digidol

Ysgogwyr

- Datganiad o Fwriad Gwybodaeth Llywodraeth Cymru 2017 – Defnyddio data iechyd a gofal yn well er mwyn darparu gofal diogel ac effeithiol a gwasanaethau effeithlon
- Cymru Iachach 2019
- Adolygiad o Bensaerniaeth Ddigidol GIG Cymru 2019
- Strategaeth Ddata 2022 yr Adnodd Data Cenedlaethol

Canlyniadau

- Mae cydgyssylltu data mewn ffordd safonol yn galluogi cymariaethau clinigol sy'n arwain at well gofal
- Sicrhau bod data'n cael ei storio unwaith a'i aildefnyddio sawl gwaith. Gall hyn atal ailofyn yr un cwestiynau i gleifion mewn gwahanol leoliadau am eu meddyginiaethau, eu symptomau ac ati.
- Cefnogi gweithio dibapur – Bydd digideiddio'r cofnod iechyd a gofal yn ei gwneud hi'n haws cofnodi gwybodaeth gywir am gleifion, ei rhannu gyda'r darparwyr cywir a gwella dyraniad adnoddau.
- Bydd clinigwyr yn gallu cael at ddata cenedlaethol felly does dim ots ble y gwelwyd y claf ddiwethaf, mae'r holl ddata ar gael.

Portffolio 1.1: Gwasanaethau Plattform Data a Chyfeirio

CHWARTER 1	CHWARTER 2	CHWARTER 3	CHWARTER 4	2024/25	2025/26
Ynghyd â Rhaglen yr Adnodd Data Cenedlaethol, datblygu sylfeini pensaerniaeth ddigidol a data agored GIG Cymru					
Ystorfa Data Gofal. Sefydlu storfa data iechyd a gofal genedlaethol newydd yn y cwmwl gydag APIs yn seiliedig ar safonau, gan gefnogi pensaerniaeth agored a rhyngweithredol.					
Plattform Data a Dadansoddeg Cenedlaethol. Sefydlu llwyfan cwmwl i ddarparu plattform dadansoddol a mynediad diogel at ddata	Caffael data i blattform data a dadansoddeg newydd				
Plattformau Data Lleol. Galluogi rhannu data rhwng plattformau data cenedlaethol a lleol drwy raglen yr Adnodd Data Cenedlaethol.					
Hwb Data ac Integreiddio sefydlu'r hwb ar Blattform Cwmwl					
Data Dyfeisiau Meddygol. Adeiladu cydgasglwr data i gasglu data Scan for Safety ar lefel Cymru gyfan i'r Adnodd Data Cenedlaethol					

Cenhadaeth 1

Darparu plattform ar gyfer galluogi trawsnewid digidol

Ysgogwyr

- Datganiad o Fwriad Gwybodaeth Llywodraeth Cymru 2017 – Defnyddio data iechyd a gofal yn well er mwyn darparu gofal diogel ac effeithiol a gwasanaethau effeithlon
- Cymru Iachach 2019
- Adolygiad Pensaernïaeth Ddigidol GIG Cymru 2019
- Strategaeth Pensaernïaeth Agored

Canlyniadau

- Ei gwneud hi'n haws i ddatblygwyr a chyflenwyr meddalwedd ymuno â datrysiadau digidol iechyd a Gofal Digidol Cymru gan gyflymu'r broses o ddarparu buddion o ofal digidol arloesol
- Osgoi dibyniaeth ar gyflenwyr penodol gan sicrhau bod cyflenwyr lluosog yn gallu cyfrannu at hanes cyfoethog claf a darparu atebion arloesol yn gyflymach

Piblinell

- Mynegai Staff Meistr

Portffolio 1.2: Pensaernïaeth Agored a Rhyngweithredu

CHWARTER 1	CHWARTER 2	CHWARTER 3	CHWARTER 4	2024/25	2025/26
<p>Mapiau ffordd llwybr a chynnyrch – parhau i ddatblygu'r strategaeth ar gyfer plattformau/blociau adeiladu pensaernïaeth[1] â blaenoriaeth, gan gynnwys peiriant data clinigol a hunaniaeth a demograffeg cleifion, (Prif Fynegai Cleifion a Gwasanaeth Demograffeg Cymru). Mapiau ffordd cynnyrch i'w diffinio ar gyfer cynnyrch a llinellau cynnyrch â blaenoriaeth (diagnosteg a delweddu, mamolaeth, ceisiadau electronig am brofion a genomeg)</p>				Blaenoriaethau pellach	Blaenoriaethau pellach
Asesu Cynnyrch a Plattformau				Blaenoriaethau pellach	Blaenoriaethau pellach
Mae Rhyngwynebau Rhaglennu Cymwysiadau ^[2] yn darparu map ffordd blaenoriaethau API o bwyntiau mynediad cwsmeriaid i'n pensaernïaeth	Rhyngwynebau Rhaglennu Cymwysiadau - symud APIs presennol i'w cynhyrchu ac ar blatfform rheoli byw	10 APIs wrthi'n cael eu cynhyrchu ac ar blatfform rheoli byw		APIs pellach	APIs pellach
				<p>System Gweinyddu Cleifion Cymru: Datblygu API ar gyfer trefnu apwyntiadau a fydd yn galluogi cleifion i weld apwyntiadau ysbyty ar Ap GIG Cymru.</p>	
<p>Safonau Pensaernïaeth Agored. Gweithio gyda rhanddeiliaid i gyhoeddi a hyrwyddo'r safonau pensaernïaeth agored</p>					
Adolygu map ffordd at y dyfodol o dechnoleg integreiddio craidd		Trosglwyddo i'r dechnoleg integreiddio newydd			
<p>Porth Cyfathrebu Clinigol Cymru : Adolygu opsiynau ar gyfer trefniadau eraill a phensaernïaeth newydd ar gyfer y system sy'n anfon dogfennau gofal sylfaenol i ofal eilaidd ac yn ôl</p>			<p>Porth Cyfathrebu Clinigol Cymru: Gweithredu'r opsiwn a ffefrir</p>		

[1] Blociau adeiladu pensaernïol (ABBs) yw'r cydrannau a'r rhyngweithiadau sylfaenol sy'n gwneud y Cofnod Iechyd a Gofal yng Nghymru yn bosibl.

[2] Mae Rhyngwynebau Rhaglennu Cymwysiadau yn dechnoleg sy'n caniatáu i systemau siarad â'i gilydd ac mae'n darparu mynediad i'r Ystorfa Data Gofal

Cenhadaeth 1

Darparu plattform ar gyfer galluogi trawsnewid digidol

Ysgogwyr

- Rhannu Gwybodaeth ar gyfer gofal cleifion a deallusrwydd gwybodaeth
- Mae Rheoliadau Diogelu Data Cyffredinol 2018 yn gofyn am amddiffyniad cryf o breifatrwydd.
- Cyfarwyddeb Rhwydwaith a Systemau Gwybodaeth (NIS) 2018 - systemau rhwydwaith a gwybodaeth diogel.
- Cymru Iachach 2019 – grymuso cleifion a data mewn dwylo diogel

Canlyniadau

Mae mynediad diogel a theg at ddata yn y pwynt gofal yn golygu:

- Cynyddu hyder y cyhoedd bod data cyfrinachol cleifion yn cael ei ddiogelu fel eu bod yn fwy tebygol o rannu eu data eu hunain fel rhan o'r Ap Cleifion.
- Cynyddu'r hyder bod partneriaid a darparwyr gwasanaethau gofal iechyd yn cydymffurfio â gofynion preifatrwydd trwy ddarparu fframwaith sicrwydd Llywodraethu Gwybodaeth (o ganlyniad i'n hofferyn archwilio cenedlaethol, mae gofal sylfaenol yn rhannu mwy o ddata â lleoliadau eraill, e.e. Ymddiriedolaeth Gwasanaeth Ambiwylans Cymru.)

Portffolio 1.3 Diogelu Data Cleifion

CHWARTER 1	CHWARTER 2	CHWARTER 3	CHWARTER 4	2024/25	2025/26
<p>Fframwaith Llywodraethu Gwybodaeth Cenedlaethol. Datblygu a hyrwyddo fframwaith Llywodraethu Gwybodaeth cenedlaethol i Gymru fel y gellir rhannu gwybodaeth cleifion yn ddiogel - trwy sicrwydd, rhannu, cyngor, mynediad a hyfforddiant</p>					
<p>Proses Ymgynghori ar God Ymddygiad Cytundeb Rhannu Gwybodaeth Bersonol Cymru</p>	<p>System Archwilio Genedlaethol. Dyfarnu contract ar gyfer offeryn sy'n mynd ati'n rhagweithiol i ganfod mynediad anawdurdodedig at ddata cleifion yn systemau TG y GIG.</p>			<p>Cytundeb Rhannu Gwybodaeth Bersonol Cymru Cyhoeddi cod ymddygiad ar gyfer Gwasanaethau Cyhoeddus</p>	
<p>Datblygu Pecyn Cymorth Llywodraethu Gwybodaeth – Ymestyn ac ehangu'r Pecyn Cymorth Llywodraethu Gwybodaeth i'r sefydliadau hynny sydd eisiau cael at ddata cleifion er mwyn darparu gwasanaethau iechyd a gofal effeithlon</p>					
<p>Sefydlu rhaglen i gefnogi camau gweithredu a nodwyd gan Lywodraeth Cymru yng ngweithgareddau ymgysylltu a chyfathrebu ehangach yr Addewid Data</p>	<p>Plattform Pecyn Cymorth Llywodraethu Gwybodaeth newydd a setiau cwestiynau ar gyfer Byrddau/Ymddiriedolaethau Iechyd a Meddygon Teulu</p>	<p>Pecyn Cymorth Llywodraethu Gwybodaeth i Fferyllfeydd Cymunedol ac i gefnogi'r gwaith o gyflwyno Rhagnodi Electronig</p>	<p>Ffurfweddu Offeryn digidol Unwaith i Gymru ar gyfer yr Asesiad o'r Effaith ar Ddiogelu Data^[1] a Chytundebau Gwybodaeth ar gyfer cam 2 mewn Byrddau ac Ymddiriedolaethau Iechyd</p>		
	<p>Ffurfweddu Offeryn digidol Unwaith i Gymru ar gyfer yr Asesiad o'r Effaith ar Ddiogelu Data^[1] a Chytundebau Gwybodaeth ar gyfer cam 1 ym mhroses ddata'r Adnodd Data Cenedlaethol</p>				

System Unwaith i Gymru ar gyfer dal Asesiadau o'r Effaith ar Ddiogelu Data^[1] yn electronig, llifau gwybodaeth a chytundebau ar gyfer ategu Fframwaith Llywodraethu Gwybodaeth yr Adnodd Data Cenedlaethol – sy'n agored i Fyrddau/Ymddiriedolaethau Iechyd ac Awdurdodau Lleol

[1] Asesiadau o'r Effaith ar Ddiogelu Data

Cenhadaeth 1

Darparu platform ar gyfer galluogi trawsnewid digidol

Ysgogwyr

- Adolygiad o Seilwaith TG Cymru Gyfan (AWIIR) 2020
- Cymru Iachach 2019
- Strategaeth Cwmwl 2022 Iechyd a Gofal Digidol Cymru
- Cyfarwydddeb Rhwydwaith a Systemau Gwybodaeth (NIS) 2018
- Fframwaith Sicrwydd Seiber (FfAC)
- System Rheoli Diogelwch Gwybodaeth ISO27001

Canlyniadau

- Cynyddu hyder a ffydd gan ein partneriaid i ddarparu gwasanaethau digidol dibynadwy o safon, yn enwedig systemau clinigol hanfodol
- Gall cynyddu (neu ostwng) cynhwysedd storio yn gyflym iawn gyda'r Cwmwl olygu hyblygrwydd yn wyneb galw amrywiol
- Arbed costau cyfalaf gyda'r Cwmwl
- Symud i weithgareddau gwerth uchel gyda'r Cwmwl yn hytrach na chynnal a chadw lefel isel arferol
- Cynyddu dibynadwyedd ac argaeledd gwasanaethau gyda'r Cwmwl
- Cynyddu amddiffyniad seiber rhagweithiol ac ymatebion prydlon

Piblinell

- Pontio i'r cwmwl
- Datrysiadau diogelwch

Portffolio 1.4: Seilwaith Cynaliadwy a Diogel

CHWARTER 1	CHWARTER 2	CHWARTER 3	CHWARTER 4	2024/25	2025/26
Gwasanaethau Trosglwyddo i'r Cwmwl. Datblygu cynllun ac achos busnes Cwmwl, gan flaenoriaethu gwasanaethau presennol sy'n 'addas i'r cwmwl' a sicrhau agwedd 'cwmwl yn gyntaf' at ddyfunio a datblygu gwasanaethau yn y dyfodol. Mudo gwasanaethau cychwynol lle gellir sicrhau cyllid.				Symud gwasanaethau i'r Cwmwl yn unol â'r cynllun	Symud gwasanaethau i'r Cwmwl yn unol â'r cynllun
Gweithredu prosesau ar gyfer monitro ac optimeiddio'r defnydd o'r cwmwl yn barhaus				Optimeiddio'n barhaus a manteisio ar gyfleoedd i gofleidio gwasanaethau cwmwl ymhellach	
Sefydlu tîm rheoli gweithredol aml-gwmwl					
Rheoli Cylch Bywyd. Rheoli'r gwaith o fudo llwythi gwaith o seilwaith sy'n heneiddio a datgomisiynu systemau sy'n heneiddio					
Datblygu strategaeth seilwaith ymhellach i ddiwallu anghenion cynyddol y gwasanaeth ac adlewyrchu datblygiadau technolegol.				Waliau tân a Windows newydd	
Paratoi i symud i'r ganolfan ddata newydd			Symud gwasanaethau i'r ganolfan ddata newydd	Ystyried opsiynau am ganolfan ddata	
Seiberddiogelwch Parhau i sicrhau, profi a monitro gwasanaethau byw a gwasanaethau datblygol i sicrhau gwasanaethau cryf, diogel a chadarn ar draws GIG Cymru. Mae hyn yn cynnwys Profion Hacio, Rheoli Gwendidau a Sicrwydd i'r Gadwyn Gyflenwi.					
Seiberddiogelwch Cefnogi sefydliadau GIG Cymru i wella eu rheolaethau seiberddiogelwch yn barhaus a chynnal asesiad cenedlaethol o allu GIG Cymru i ymateb i ddigwyddiad seiber mawr					
Gweithredu datrysiadau gwella Seiber					
Rheoliadau Rhwydwaith a Systemau Gwybodaeth (NIS). Bydd yr Uned Seibergadernid annibynnol, fel awdurdod dirprwyedig gan Weinidogion Cymru, yn archwilio ac yn cefnogi Byrddau Iechyd yng Nghymru ynghyd ag adrodd ar ymlyniad cenedlaethol at y Rheoliadau Rhwydwaith a Systemau Gwybodaeth.					
Gwasanaethau Cleientiaid - rhaglen adnewyddu cyfrifiaduron meddygon teulu a gweithredu'r gwasanaeth argraffu a reolir gan feddygon teulu				Rhaglen Adnewyddu Cyfrifiaduron Meddygon Teulu	
Gwasanaethau Cleientiaid - Gweithredu datrysiad canolfan gyswllt telefoni Iechyd a Gofal Digidol Cymru yn y cwmwl a darparu datrysiad cyfrifiadurol Cwmwl					



GIG
CYMRU
NHS
WALES

Iechyd a Gofal
Digidol Cymru
Digital Health
and Care Wales



Cenhadaeth 2

DARPARU cynhyrchion a gwasanaethau digidol o ansawdd uchel

Portffolios

- 1 Iechyd y Cyhoedd
- 2 Iechyd Sylfaenol, Cymunedol a Meddwl
- 3 Gofal wedi'i Gynllunio
- 4 Gofal Brys a Gofal mewn Argyfwng
- 5 Diagnosteg
- 6 Meddyginiaethau

CENHADAETH 2: DARPARU CYNHYRCHION A GWASANAETHAU DIGIDOL O ANSAWDD UCHEL – Portffolios

Mae'r portffolios yn y genhadaeth hon yn cwmpasu disgyblaethau clinigol a lleoliadau gofal mawr, a'r systemau arbenigol cenedlaethol allweddol y mae Iechyd a Gofal Digidol Cymru yn eu hadeiladu neu'n eu caffael ar ran GIG Cymru.

CYD-DESTUN

Ar draws y lleoliadau a'r arbenigeddau hyn, mae llawer o gyfleoedd i 'ddylunio llwybrau mwy holistaidd ac effeithlon sy'n canolbwyntio'n fwy ar yr unigolyn, yn hytrach na bod cleifion yn cael eu gweld gan lawer o dimau gwahanol gan ganolbwyntio ar un agwedd yn unig ar eu hanghenion iechyd' (Y Fframwaith Clinigol Cenedlaethol). Mae dulliau digidol yn cefnogi'r rhaglenni trawsnewid allweddol a sefydlwyd i gyflawni'r weledigaeth hon.

PORTFFOLIO 2.1 Iechyd y Cyhoedd

Nod strategaeth Iechyd y Cyhoedd yng Nghymru yw gwella iechyd a llesiant a lleihau anghydraddoldebau iechyd, yn enwedig yng ngoleuni heriau megis poblogaethau sy'n heneiddio, cyflyrau hirdymor, gwahaniaethau mewn cyfoeth, a bygythiadau sy'n dod i'r amlwg fel ymwrthedd gwrthficrobaidd a chlefydau heintus.

- Byddwn yn parhau i gyflawni unrhyw ofynion arfaethedig ynghylch **Covid-19** wrth iddynt godi drwy System Imiwneiddio Cymru
- Byddwn yn gwneud **gwaith darganfod ynghylch opsiynau digidol** ar gyfer y Rhaglen Trawsnewid Brechlynnau genedlaethol.
- Byddwn yn cefnogi gofynion **gwasanaeth sgrinio** Iechyd Cyhoeddus Cymru

Mae hyn yn golygu y bydd dulliau digidol yn cefnogi'r gwaith o gasglu data cyson, safonol ar gyfer trefnu apwyntiadau, cofnodi gweithgarwch, ac ati, sydd yn ei dro yn golygu diagnosis cynharach a chyflymach i wella canlyniadau goroesi.

PORTFFOLIO 2.2 Iechyd Sylfaenol, Cymunedol a Meddwl

Nod y Rhaglen Strategol ar gyfer Gofal Sylfaenol yw rhoi mynediad i bobl at wasanaethau di-dor a ddarperir mor agos at eu cartref â phosibl, gyda ffocws ar wasanaethau a gweithgareddau yn y gymuned, gan adeiladu ar glystyrau cymunedol lleol. Mae Iechyd a Gofal Digidol Cymru yn rheoli contract systemau meddygon teulu, ac maent wedi adeiladu, caffael neu a/neu reoli rhaglen systemau ar gyfer fferyllwyr cymunedol, deintyddion a staff iechyd cymunedol, iechyd meddwl a gofal cymdeithasol.

- Byddwn yn integreiddio systemau gyda **System Wybodaeth Gofal Cymunedol Cymru**
- Byddwn yn gweithio ar **safonau data meddygon teulu**
- Byddwn yn parhau i weithio ar gontract **systemau meddygon teulu yn ôl y gofyn**
- Byddwn yn **bartner digidol ar gyfer gofal sylfaenol a chymunedol**

Mae hyn yn golygu rhannu data ansawdd yn ddiogel rhwng iechyd cymunedol a gofal cymdeithasol yn genedlaethol a chyfleoedd am ddadansoddi a chael gwybodaeth am dueddiadau a thagfeydd gofal sylfaenol.

PORTFFOLIO 2.3 Gofal wedi'i Gynllunio

Nod y weledigaeth ar gyfer gofal wedi'i gynllunio yng Nghymru yw diwallu anghenion clinigol y claf yn well, o atgyfeirio effeithiol i gael at driniaeth briodol ar yr amser ac yn y lle cywir. Mae Iechyd a Gofal Digidol Cymru yn chwarae rhan yn hyn trwy gynorthwyo â gweinyddu cleifion ar hyd eu taith ofal, trwy systemau fel ein System Gweinyddu Cleifion Cymru a blaenoriaethu atgyfeiriadau yn electronig, ynghyd â safoni setiau data craidd a darparu dadansoddiad a gwybodaeth ar gyfer ailddylunio gwasanaethau.

- Byddwn yn gweithredu ein **map ffordd ar gyfer System Gweinyddu Cleifion Cymru**
- Byddwn yn caffael **system famolaeth genedlaethol**
- Byddwn yn gweithio gyda phartneriaid ar **system gofal llygaid**
- Byddwn yn **cydgyssylltu data ar draws y ffin** â Lloegr

Mae hyn yn golygu golwg fwy cydgyssylltiedig o weithgarwch gofal, gan gynnwys gofal mamolaeth a gofal llygaid.

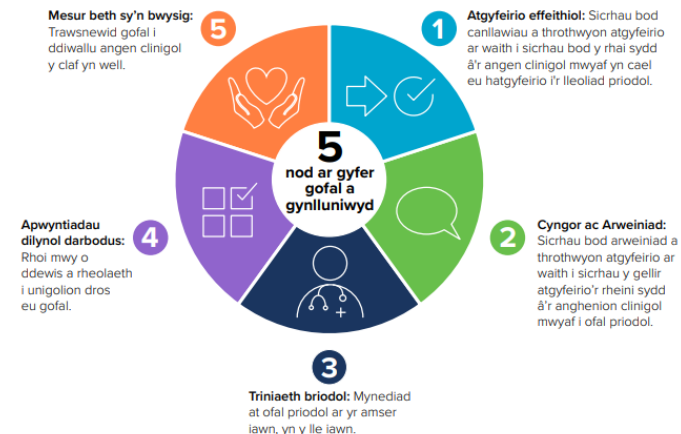

PORTFFOLIO 2.4 Gofal Brys a Gofal mewn Argyfwng

Mae'r Chwe Nod ar gyfer y Rhaglen Gofal Brys a Gofal mewn Argyfwng wedi'u blaenoriaethu gan Lywodraeth Cymru er mwyn deall 'sut olwg sydd ar yr hyn sy'n dda' i gleifion sy'n mynd i Adran Argyfwng.

Bydd hyn yn gofyn am greu Set Ddata Gofal mewn Argyfwng Cymru (WECDS) i gytuno ar safonau gofal, dull unfurf o fesur gweithgarwch a model gofal y cytunwyd arno'n genedlaethol ar gyfer adrannau argyfwng fel y gellir sicrhau'r canlyniadau clinigol gorau a'r profiad gorau i gleifion a staff. Mae lechyd a Gofal Digidol Cymru wedi bod yn cefnogi'r gwaith o gyflwyno system o'r enw system Adrannau Argyfwng Cymru.

- Byddwn yn datblygu [Set Ddata Gofal Argyfwng Cymru](#)
- Byddwn yn gweithio ar y camau nesaf ar gyfer [System Adrannau Argyfwng Cymru](#)
- Byddwn yn cydgysylltu data â [Gwasanaethau Ambiwylans Cymru](#)
- Byddwn yn cyflwyno [system wybodaeth gofal dwys](#)

Mae hyn yn golygu bod gan glinigwyr gofal mewn argyfwng fynediad at y wybodaeth gywir i helpu brysbennu a chyfeirio cleifion at y gwasanaethau cywir. Bydd clinigwyr gofal dwys yn defnyddio llai o bapur a bydd ganddynt olwg well ar gapasiti ac amrywiadau ledled Cymru.

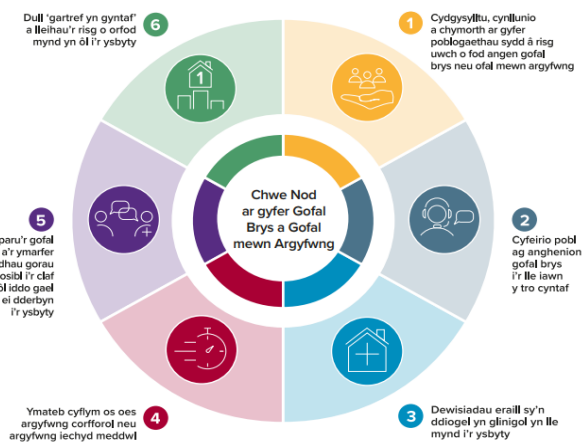

PORTFFOLIO 2.5 Diagnosteg

Mae'r gwasanaethau diagnostig yng Nghymru yn wynebu heriau oherwydd galw cynyddol, newidiadau mewn gofal clinigol, diffyg safoni a phrinder arbenigedd. Nod GIG Cymru yw gwella effeithlonrwydd ac effeithiolrwydd gwasanaethau drwy ad-drefnu gwasanaethau a darparu diagnosis yn nes at y claf. Mae technoleg ddigidol yn cael ei defnyddio i wireddu gwelliannau o ran darparu gwasanaethau, diogelwch cleifion, cyfathrebu, cyfraddau gwallau, costau a defnyddio data sydd yn ei dro yn cefnogi deallusrwydd artifisial.

Mae lechyd a Gofal Digidol Cymru yn gweithio i gefnogi'r gwaith o integreiddio datrysiadau gwybodeg labordy a radioleg newydd, ehangu ymarferoldeb ceisiadau electronig, a gwella argaeledd cenedlaethol canlyniadau diagnostig ac adroddiadau mewn ystorfeydd cenedlaethol.

- Byddwn yn cyflwyno'r [system gwybodaeth labordy newydd](#) (LINC), tra'n rhedeg gwasanaethau presennol (WLIMS) a chynllunio i'w datgomisiynu ar yr un pryd
- Byddwn yn cynorthwyo â chyflunio a chyflwyno'r [system radioleg newydd](#) (RISP).
- Byddwn yn cefnogi datblygiad yr achos busnes ar gyfer [Patholeg Gellol Ddigidol](#).
- Byddwn yn parhau i sicrhau bod [adroddiadau diagnosteg newydd ar gael drwy ein hystorfeydd cenedlaethol](#)

Mae hyn yn golygu Gwell fynediad at ganlyniadau profion, gan wella gofal a diogelwch clinigol cleifion. Gwell rhannu gwybodaeth ar draws ffiniau a gwell datrysiadau ar gyfer storio a dosbarthu delweddau.

PORTFFOLIO 2.6 Meddyginiaethau

Mae Fferylliaeth, Cyflawni Cymru Iachach 2019, yn disgrifio 'Mae'r trawsnewidiad ei angen i wneud y gorau o'r cynnydd mewn iechyd ar gyfer dinasyddion Cymru sydd yn deillio o ryngweithio â'r proffesiwn fferyllol.' Ar y cyd â hyn mae ymdrech i sicrhau mwy o werth a chanfod arbedion effeithlonrwydd mewn costau. Bydd Rhaglen Trawsnewid Gweinyddu Meddyginiaethau'n Ddigidol yngwneud rhagnodi, dosbarthu a gweinyddu meddyginiaethau ym mhobman yng Nghymru yn haws, yn fwy diogel, yn fwy effeithlon ac effeithiol, drwy ddull digidol.

Mae lechyd a Gofal Digidol Cymru yn darparu Dewis Fferyllfa i fferyllwyr cymunedol, sy'n ategu'r nod o leddfu'r pwysau ar wasanaethau meddygon teulu. Mae'n cysoni meddyginiaethau'n ddigidol rhwng gofal sylfaenol ac eilaidd, ynghyd â darparu modiwlau gofal anhwyllderau cyffredin, brechu rhag y fflw, meddyginiaethau brys a mwy.

Hefyd, rydym yn rhedeg system rheoli stoc meddyginiaethau, ac mae llawer o'n systemau yn cofnodi ac yn rhannu data meddyginiaethau, e.e. Porth Clinigol Cymru – Trawsgrifio Meddyginiaethau a Rhyddhau Electronig.

Gweler hefyd: Y sbotolau ar [Drawsnewid Meddyginiaethau'n Ddigidol](#) ar gyfer cyflawniadau allweddol y rhaglen fawr hon.

Mae hyn yn golygu galluogi moderneiddio'r rheolaeth ar feddyginiaethau, lleihau gwallau dosbarthu a gwella canlyniadau.

SYSTEM WYBODAETH GOFAL CYMUNEDOL CYMRU

Mae System Wybodaeth Gofal Cymunedol Cymru (WCCIS) yn system ar y cyd ar gyfer iechyd a gofal cymdeithasol. Mae'n rhoi'r offer digidol sydd eu hangen ar nyrsys cymunedol, timau iechyd meddwl, gweithwyr cymdeithasol a therapyddion i gydweithio'n well. Mae'n galluogi mynediad at wybodaeth berthnasol am y gofal a ddarperir, i weithwyr proffesiynol eraill, er mwyn dangos ym mha gam y mae claf gyda'i driniaeth.

Pan gaiff ei gweithredu'n llawn ledled Cymru, bydd yn goresgyn y rhwystrau a wynebir pan fydd sefydliadau'n defnyddio systemau TG gwahanol, gan storio'n ddiogel wybodaeth bwysig sy'n cwmpasu ystod o weithgareddau fel nyrsio yn y gymuned, ymweliadau iechyd a gofal cymdeithasol, iechyd meddwl, anabledau dysgu, camddefnyddio sylweddau, anghenion gofal cymhleth neu therapi gofal cymdeithasol. Mae 19 o 29 o sefydliadau bellach yn fyw ar y system ac yn gweld manteision gweithio cydgyssylltiedig. O blith saith bwrdd iechyd, mae pedwar yn fyw (Powys, Hywel Dda, Betsi Cadwaladr, Aneurin Bevan); mae 15 Awdurdod Lleol yn fyw.

Mae'r rhaglen yn gweithio drwy argymhellion o adolygiad strategol gan gynnwys symleiddio mecanweithiau llywodraethu rhaglenni, trosglwyddo perchnogaeth rheolaeth weithredol i iechyd a Gofal Digidol Cymru, creu map ffordd technoleg, gosod egwyddorion dylunio a gwella cydweithio rhwng rhanddeiliaid gan ddefnyddio'r sgiliau a'r profiad ledled Cymru i gryfhau'r gwaith o ddylunio a darparu'r rhaglen yn y dyfodol.

Mae'r Rhaglen wedi ennill gwobrau am ddelweddu data iechyd a gofal cymdeithasol, gan gynnwys dylunio data Plant sy'n Derbyn Gofal. Mae gwaith arall ar setiau data yn cynnwys Iechyd Meddwl, Defnyddio Sylweddau, a Nyrsio Ardal.



Gallaf ddechrau gweld data am ein gwasanaethau iechyd a gofal cymdeithasol cymunedol ledled Cymru, y mae llawer ohono ar gael ar bapur neu ar gael yn lleol yn unig ar hyn o bryd.

Sy'n golygu: Gallaf nodi tueddiadau a gwybodaeth o ddata, sy'n fy ngalluogi i wella'r gwasanaeth a rhannu pryderon am bobl agored i niwed.

Rheolwr

MAMOLAETH DDIGIDOL CYMRU

Ar hyn o bryd, mae llawer o wasanaethau mamolaeth yn dal i ddefnyddio papur yn bennaf. Mae hyn yn golygu mai prin yw amlygrwydd y cofnod clinigol wrth i fenywod symud ar draws ffiniau sefydliadol a chenedlaethol. Mae hyn yn arwain at lai o bartneriaeth rhwng clinigwyr a menywod yn eu gofal, a diffyg adroddiadau rheoli cyson, cywir a dibynadwy. Ni all cleifion fod yn sicr bod eu gofal mor ddiogel ac effeithiol ag y mae angen iddo fod, ac nid yw clinigwyr mamolaeth yn cael cymaint o gymorth ag y gallent ei gael, i ddarparu gofal o'r ansawdd y gwyddant sydd ei angen.

Gweledigaeth Rhaglen Mamolaeth Ddigidol Cymru yw 'gwella diogelwch, effeithiolrwydd, cysondeb ac ansawdd gwasanaethau mamolaeth lle bynnag y bydd menywod yn dewis cael gofal' a bydd hyn yn cael ei gyflawni trwy gaffael a gweithredu un system famolaeth genedlaethol a chofnod mamolaeth personol ac ap trwy ddyfeisiau symudol.

Bydd y system famolaeth newydd yn integreiddio â seilwaith digidol craidd GIG Cymru ac yn rhan o'r cofnod clinigol sengl ar gyfer Cymru.

Sbotolau ar 2023-26

- Cyflawni argymhellion yr adolygiad strategol gan gynnwys model rheoli gwasanaeth newydd
- Penderfynu ar fap ffordd strategol y rhaglen
- Integreiddiadau gyda systemau cenedlaethol eraill
- Gweithredu, gwella ac ehangu'r datrysiad
- Datblygu setiau data pellach

Sbotolau ar 2023-26

- Bydd rhaglen a strwythur llywodraethu yn cael eu sefydlu o fis Ebrill 2023 ymlaen gyda ffrydiau gwaith caffael, safoni fframwaith clinigol ac integreiddio i ddilyn, a rhagwelir y byddant yn cael eu rhoi ar waith o 2024/25 ymlaen.

SYSTEM WYBODAETH GOFAL DWYS CYMRU

Mae Law yn Llaw at Iechyd – Cynllun Cyflawni ar gyfer Cleifion Difrifol Wael yn darparu fframwaith strategol ar gyfer Byrddau Iechyd Lleol. Mae'n nodi disgwyliadau Llywodraeth Cymru ar gyfer GIG Cymru wrth ddarparu gofal critigol o ansawdd uchel, gan sicrhau bod y claf cywir yn cael y gofal cywir ar yr adeg gywir. Bydd dulliau digidol yn cefnogi amcanion y cynllun trwy ddileu siartiau papur, gwella gwybodaeth busnes am gapasiti ac argaeledd gwelyau, a datblygu arferion safonol i leihau amrywiadau. Bydd gwella ansawdd data a monitro cleifion yn well yn helpu i ryddhau cleifion yn amserol o ofal dwys.

Rheolodd Iechyd a Gofal Digidol Cymru'r broses o gaffael system wybodaeth gofal critigol genedlaethol ar gyfer GIG Cymru am gyfnod o saith mlynedd. Bydd yn galluogi staff ar draws 14 uned gofal critigol oedolion Cymru i reoli gofal yn electronig.

Bydd y prosiect yn parhau i weithio gyda rhanddeiliaid i gynyddu ymgysylltiad a chydweithio â'r gymuned gofal critigol a chyflenwr y system i roi system Uned Therapi Dwys glinigol gadarn ar waith.

Sbotolau ar 2023-26

- Cwblhau gwaith datblygu a phroffion er mwyn lansio datrysiaid addas yn ôl cynnyrch isafol hyfyw
- Dechrau mynd yn fyw ar Safle Mabwysiadu'n Gynnar, yna pob uned gofal critigol i oedolion ledled Cymru
- Darparu hyfforddiant a sicrwydd i gydweithwyr gofal critigol a chynyddu ymwybyddiaeth



Rwy'n edrych ymlaen at lai o siartiau papur a gwell syniad o gapasiti gwelyau ac amrywiaeth ledled Cymru

Sy'n golygu y gallaf rannu fy ngwybodaeth a fy nghanfyddiadau gyda chydweithwyr i helpu i wella effeithlonrwydd gwasanaethau a gwella canlyniadau i gleifion.
Arbenigwr Gofal Dwys



Bydd mynediad at ddata yn gwneud fy Adran Argyfwng yn effeithlon trwy gefnogi llif cleifion drwy'r system gofal iechyd

Sy'n golygu y gallaf gyfeirio gwasanaethau gofal yn briodol a gwella canlyniadau i gleifion
Meddyg Adrannau Damweiniau ac Achosion Brys



SYSTEM ADRANNAU ARGYFWNG CYMRU

Mae'r Rhaglen Genedlaethol ar gyfer Gofal Brys a Gofal mewn Argyfwng yn rhaglen genedlaethol sydd wedi'i blaenoriaethu gan Lywodraeth Cymru er mwyn deall *'sut olwg sydd ar yr hyn sy'n dda' i gleifion sy'n mynd i Adran Argyfwng*. Data allweddol a deilliannau digidol yw creu Set Ddata Gofal mewn Argyfwng Cymru (WECDS) er mwyn cytuno ar safonau gofal a system adrannau argyfwng.

Mae GIG Cymru yn gweithredu System Adrannau Argyfwng Cymru (WEDS). Iechyd a Gofal Digidol Cymru sy'n gyfrifol am gynnal y seilwaith, integreiddio â systemau cenedlaethol eraill a rheoli'r contract cenedlaethol. Mae'r system wedi mynd yn fyw ar y safle cyntaf ym Mae Abertawe. Y buddion allweddol yw:

- Gwella'r gallu i gofnodi data clinigol strwythuredig ac ailddefnyddio'r data hwnnw at ddibenion rheoli gweithredol, archwilio a chynllunio gwell
- Statws olrhain a brysbennu byw cleifion yn yr adran argyfwng
- Cefnogi llwybr cleifion integredig effeithlon drwy'r adran argyfwng
- Gwella'r wybodaeth glinigol a gweithredol sydd ar gael

Sbotolau ar 2023-26

- Ystyried y casgliadau o adolygiad o gynnydd ac ymarferoldeb hyd yma

RHAGLENNI DIAGNOSTEG DIGIDOL

System labordy: Mae rhaglen Rhwydwaith Gwybodaeth Labordai Cymru (LINC) wedi cwblhau proses gaffael system labordy yn lle'r system bresennol, sy'n dod i ddiwedd ei chontract. Mae hon yn rhaglen drawsnewidiol i gefnogi darparu gwasanaeth patholeg modern, cynaliadwy a diogel fel rhan o Ddatganiad o Fwriad Patholeg.

Trosglwyddodd rhaglen LINC i Iechyd a Gofal Digidol Cymru o Gydweithrediaeth Iechyd GIG Cymru ym mis Ionawr 2023.

Sbotolau ar 2023-26

- Mae'r Rhaglen bellach yn cael ei dylunio, cyn ei chwblhau a'i chyflwyno yn 2025/26.

System radioleg: Mae delweddu diagnostig modern yn allweddol i ddiagnosis a thriniaeth yng ngofal modern cleifion. Mae gwasanaethau radioleg bob amser wedi cael eu darparu o ystod eang o leoliadau gofal iechyd, ym mhob bwrdd iechyd ac ymddiriedolaeth ledled Cymru, ond bydd datblygu canolfannau diagnostig rhanbarthol yn y dyfodol yn ehangu ystod y gwasanaethau a ddarperir y tu hwnt i amgylcheddau arferol ysbytai.

Nod y Rhaglen Gaffael System Gwybodeg Radioleg (RISP) yw prynu a gweithredu system newydd sy'n cyfuno archifo lluniaa a chyfathrebu, rheoli dosau cleifion a rheoli gwybodaeth radioleg mewn un system a fydd yn cael ei chyflwyno ledled Cymru erbyn 2026. Trosglwyddwyd rhaglen RISP i Iechyd a Gofal Digidol Cymru o Gydweithrediaeth Iechyd GIG Cymru ym mis Ionawr 2023 a bydd cynllunio a chyflwyno yn dilyn.

Sbotolau ar 2023-26

- Cwblhau'r cam caffael, cynllunio gweithgarwch y rhaglen a'i chyflwyno'n genedlaethol



Byddaf yn rhannu delweddau gyda chydweithwyr ledled Cymru a fydd yn cefnogi ffyrdd eraill o weithio i glinigwyr
Sy'n golygu llai o deithio, helpu gyda phrinder staff a bod cleifion angen llai o ymbelydredd
Arbenigwyr Diagnosteg

Gallaf weld yr holl feddyginiaethau a ragnodwyd ar gyfer y claf
Sy'n golygu fy mod yn fwy gwybodus wrth wneud penderfyniadau ar eu triniaeth
Clinigydd



Gallaf weld ble a phryd y mae cleifion wedi cael profion gwaed
Sy'n golygu efallai na fydd yn rhaid i mi gymryd mwy o waed gan y claf ac y gallaf ddechrau ei drin yn gynt
Clinigydd



TRAWSNEWID GWEINYDDU MEDDYGINIAETHAU'N DDIGIDOL

Nod y portffolio hwn yw gwneud rhagnodi, dosbarthu a gweinyddu meddyginiaethau ym mhobman yng Nghymru yn haws, yn fwy diogel, yn fwy effeithlon ac effeithiol, ar gyfer cleifion a gweithwyr proffesiynol, drwy ddull digidol.

'Drwy raglen e-Ragnodi, gallwn wella a digideiddio sut mae cleifion, clinigwyr, a fferyllwyr yn cael mynediad at y ddarpariaeth o feddyginiaethau ar draws y system iechyd, er mwyn ei rheoli. Bydd hyn yn cynnwys: cleifion yn cael mynediad at feddyginiaethau, clinigwyr yn rhagnodi meddyginiaethau, fferyllwyr yn rhoi sicrwydd ac yn gweinyddu presgripsiynau, ac awdurdodau monitro yn archwilio ac yn prisio meddyginiaethau.' Eluned Morgan AS, y Gweinidog Iechyd a Gwasanaethau Cymdeithasol. Mae rhoi cleifion a gweithwyr gofal iechyd proffesiynol wrth wraidd ein cynllun yn hanfodol ar gyfer darparu gwasanaethau effeithiol sy'n gweithio i'r bobl sy'n eu defnyddio. Bydd y gwaith cyffrous hwn yn trawsnewid rhagnodi yng Nghymru.

Mae'r portffolio'n cydlynu pedwar maes gwaith gwahanol, pob un yn elfen allweddol o gyflawni'r weledigaeth:

Gwasanaeth Rhagnodi Electronig Gofal Sylfaenol

Llofnodi a throsglwyddo presgripsiynau'n electronig o feddygon teulu a rhagnodwyr anfeddygol i'r fferyllfa gymunedol neu ddosbarthwr dyfeisiau o ddewis yr unigolyn.

Rhagnodi Electronig a Gweinyddu Meddyginiaethau Gofal Eilaidd

Rhoi e-ragnodi a gweinyddu meddyginiaethau ar waith ym mhob ysbyty yn GIG Cymru. Anfon presgripsiynau cleifion allanol i fferyllfa o ddewis yr unigolyn.

Mynediad i Gleifion

Defnyddio Ap GIG Cymru i archebu presgripsiynau rheolaidd, enwebu fferyllfa o ddewis yr unigolyn a rhannu a chasglu gwybodaeth am feddyginiaethau.

Cofnod Meddyginiaethau a Rennir

Adeiladu un cofnod o feddyginiaethau ar gyfer pob claf yng Nghymru fel bod yr holl wybodaeth mewn un lle ac yn hawdd ei rhannu pan fo angen.

Sbotolau ar 2023-26

- Prawf Technegol o Gysyniad ar gyfer anfon presgripsiynau meddygon teulu yn ddigidol i fferyllfa gymunedol enwebedig claf
- Cefnogi byrddau/ymddiriedolaethau iechyd i gaffael systemau rhagnodi a gweinyddu meddyginiaethau yn electronig mewn ysbytai o'r fframwaith aml-werthwr
- Datblygu'r Cofnod Meddyginiaethau a Rennir



Cenhadaeth 2

Darparu cynhyrchion a gwasanaethau digidol o ansawdd uchel

Ysgogwyr

- Cynllun Strategol 2022-2025 Iechyd Cyhoeddus Cymru
- Gyda'n gilydd tuag at ddyfodol mwy diogel: Covid-19 – Cynllun pontio hirdymor Cymru o bandemig i endemig – Mawrth 2022
- Fframwaith Cenedlaethol Imiwneiddio Cymru 2022 / Rhaglen Trawsnewid Brechlynnau

Canlyniadau

- Sicrhau plattform technoleg ymatebol a chynaliadwy y gall defnyddwyr ddibygnu arno
- Darparu gwasanaethau digidol a data i raglenni sgrinio sydd â'r nod o wneud diagnosis cyflymach er mwyn gwella canlyniadau goroesi
- Helpu i ddangos sut mae gweithredoedd iechyd y cyhoedd yn effeithio ar drosglwyddo feirysol

Portffolio 2.1: Iechyd y Cyhoedd

CHWARTER 1	CHWARTER 2	CHWARTER 3	CHWARTER 4	2024/25	2025/26
Trawsnewid Brechlynnau Ymgymryd â gwaith darganfod ar sut y gall dulliau digidol gefnogi gofynion y rhaglen trawsnewid brechlynnau genedlaethol		Gweithredu canlyniadau gwaith darganfod y rhaglen trawsnewid brechlynnau, yn amodol ar gyllid			
Covid. Cefnogi gofynion arferol ac arfaethedig Covid					
Moderneiddio plattformau digidol. Uwchraddio systemau sgrinio newydd-anedig.				Gweler hefyd Portffolio 3.2 Ymgysylltu â Defnyddwyr: Cleifion a'r Cyhoedd am amcanion hunanreoli iechyd a llesiant	
Moderneiddio Plattform Digidol: Uwchraddio ymarferoldeb y System Iechyd Plant.					
Adfer Sgrinio Cenedlaethol. Cefnogi Iechyd Cyhoeddus Cymru i roi ei flaenoriaethau ar waith, megis ymestyn ystod oedran profion sgrinio'r coluddyn, integreiddio â datrysiad sgrinio serffigol Iechyd Cyhoeddus Cymru a chefnogi rhaglen sgrinio ymlediad aortig abdomenol					

Cenhadaeth 2

Darparu cynhyrchion a gwasanaethau digidol o ansawdd uchel

Ysgogwyr

- Y Rhaglen Strategol ar gyfer Gofal Sylfaenol a Model Gofal Sylfaenol Cymru
- Diwygio Contract Gofal Sylfaenol y GIG

Canlyniadau

- Deillio gwybodaeth o ddata trwy ddadansoddeg integredig ac estynedig
- Galluogi trosglwyddo a rhannu cofnodion cleifion cyfoethog o ran data a dileu'r angen am drosglwyddo cofnodion meddygol papur rhwng practisiau meddygon teulu
- Galluogi gwneud y penderfyniadau gorau posibl ar sail gwybodaeth safonol a rennir rhwng iechyd cymunedol a gofal cymdeithasol
- Mwyhau gwerth gwasanaethau iechyd sylfaenol - Dewis Fferyllfa yn cefnogi symud gweithgarwch oddi wrth feddygon teulu

Portffolio 2.2: Iechyd Sylfaenol, Cymunedol a Meddwl

CHWARTER 1	CHWARTER 2	CHWARTER 3	CHWARTER 4	2024/25	2025/26	
System gymunedol genedlaethol. Cychwyn cyflwyno argymhellion yr Adolygiad Strategol				Camau gweithredu'r Adolygiad Strategol ar gyfer adnewyddu / caffael system	Camau gweithredu'r Adolygiad Strategol ar gyfer adnewyddu / caffael system	
System gymunedol genedlaethol: Cyflawni'r integreiddio rhwng System Wybodaeth Gofal Cymunedol Cymru a systemau cenedlaethol eraill						
System gymunedol genedlaethol: Diffinio safonau digidol cenedlaethol ar gyfer y gymuned, gan gynnwys gwasanaethau plant sy'n derbyn gofal a gwasanaethau iechyd meddwl						
Dewis Fferyllfa. Moderneiddio plattform technoleg y datrysiad Dewis Fferyllfa ar gyfer fferyllfeydd cymunedol		Gweler hefyd Portffolio 2.6 Meddyginiaethau ar gyfer trosglwyddo presgripsiynau'n electronig o feddygon teulu i fferyllwyr cymunedol				
Dewis Fferyllfa. Cynnal system.						
Partner Digidol Gofal Sylfaenol - mapio arlwy llawn ein gwasanaeth systemau a gwasanaethau data, llywodraethu gwybodaeth, seilwaith a digidol i gefnogi'r gwaith o gyflawni ffrwd waith Digidol a Data a Datblygiad Clwstwr Carlam ar draws gofal sylfaenol yng Nghymru, mewn partneriaeth â'r Rhaglen Strategol ar gyfer Gofal Sylfaenol				Partner Digidol Gofal Sylfaenol	Partner Digidol Gofal Sylfaenol	
Partner Digidol Gofal Cymunedol. Cynllunio cydgysylltu data ar draws gwasanaethau cymunedol ac iechyd meddwl integredig i ddatblygu cipolygon data trwy ddadansoddeg well.				Partner Digidol Gofal Cymunedol	Partner Digidol Gofal Cymunedol	
Gweler hefyd Portffolio 1.2 Pensaerniaeth Agored a Rhyngweithredu ar gyfer adolygiad a map ffordd Porth Cyfathrebu Clinigol Cymru						
Datblygiad systemau meddygon teulu yn ôl y gofyn Cymru gyfan - cefnogi dewis o systemau gofal sylfaenol a'u cysoni â'r plattform iechyd digidol agored			Nodi cyflenwr dewisol systemau meddygon teulu Cymru gyfan	Mudo systemau meddygon teulu	Mudo systemau meddygon teulu	
Safonau Terminoleg Data Meddygon Teulu – Pontio o godio READ etifeddol o fewn systemau clinigol practisiau meddygon teulu i SNOMED CT. Sicrhau'r effaith leiaf bosibl ar gymwysiadau cenedlaethol integredig a gwasanaethau gwybodaeth.				Safonau Data Meddygon Teulu Parodwydd	Safonau data meddygon teulu Gweithredu	Safonau data meddygon teulu Gweithredu

Cenhadaeth 2

Darparu cynhyrchion a gwasanaethau digidol o ansawdd uchel

Ysgogwyr

- Pum Nod ar gyfer Gofal wedi'i Gynllunio / Trawsnewid a moderneiddio gofal wedi'i gynllunio a lleihau rhestrau aros y GIG
- Dull gofal iechyd y llygaid GIG Cymru yn y dyfodol ar gyfer gwasanaethau optometreg

Canlyniadau

- Cynorthwyo'r GIG i ganolbwyntio ar y rhai sydd â'r angen clinigol mwyaf
- Cefnogi cynnydd yng nghapasiti'r gwasanaeth iechyd, e.e. canolfannau rhanbarthol, gofal yn nes at y cartref
- Cefnogi trawsnewid gwasanaethau i fod yn gynaliadwy yn y tymor hwy, e.e. trawsnewid cleifion allanol, dulliau teg o flaenoriaethu cleifion
- Mae digideiddio a blaenoriaethu atgyfeiriadau gan feddygon teulu yn gwella cyflymder a diogelwch
- Darlun llawnach o iechyd cleifion trawsffiniol Cymru/Lloegr
- Cynyddu amlygrwydd y cofnod mamolaeth wrth i fenywod symud ar draws ffiniau sefydliadol a chenedlaethol

Piblinell

- Awdioleg Ddigidol i Gymru

Portffolio 2.3: Gofal wedi'i Gynllunio

CHWARTER 1	CHWARTER 2	CHWARTER 3	CHWARTER 4	2024/25	2025/26
Gofal wedi'i Gynllunio					
Moderneiddio data System Gweinyddu Cleifion Cymru i gefnogi trawsnewid gwasanaethau cleifion allanol (dermatoleg)					
	Safoni data gweinyddu cleifion megis codau swyddogaeth triniaeth ar gyfer yr holl systemau gweinyddu cleifion ledled Cymru.				
System Gweinyddu Cleifion Cymru: Cydgysylltu fersiynau ar wahân o'n system gweinyddu cleifion ar draws Gogledd Cymru	Newid ffiniau. Cynorthwyo byrddau iechyd Cwm Taf Morgannwg a Bae Abertawe â chyflunio systemau yr effeithiodd newid i ffiniau'r byrddau iechyd arnynt				
System Gweinyddu Cleifion Cymru: Cyflwyno swyddogaeth Tîm Amlddisgyblaethol				System Gweinyddu Cleifion Cymru – Swyddogaeth llythyrau	
Atgyfeiriadau o ysbyty i ysbyty. Sicrhau effeithlonrwydd llwybrau trwy wneud y mwyaf o allbwn o'n datrysiad atgyfeirio cleifion					
Systemau arbenigol					
Mamolaeth. Caffael system Cymru Gyfan a chynllunio ar y cyd i ddarparu gwasanaethau mamolaeth yn ddigidol				Gweithredu a chymorth mamolaeth	
			Teledermosgopi: Casglu gofynion ar gyfer storio delweddau		
System Genedlaethol Gofal Llygaid. Gweithio gyda phartneriaid i adolygu allbynnau'r Adolygiad Porth a chadarnhau'r trefniadau pontio	Gweithredu trefniadau pontio'r adolygiad porth gofal llygaid				
Rhannu cofnodion cleifion ar draws ffiniau o Bowys gyda Lloegr ac o Loegr					

Cenhadaeth 2

Darparu cynhyrchion a gwasanaethau digidol o ansawdd uchel

Ysgogwyr

- Chwe Nod ar gyfer Gofal Brys a Gofal mewn Argyfwng
- Datganiad Ansawdd ar gyfer Gofalu am Gleifion Difrifol Wael (2021)

Canlyniadau

Mae gwell mynediad, argaeledd a dadansoddiad ar gyfer data gofal heb ei drefnu rhwng lleoliadau gofal yn cefnogi'r Rhaglen Chwe Nod, h.y.:

- Cefnogi pobl sydd mewn mwy o berygl o fod angen gofal brys a gofal mewn argyfwng
- Dywedir wrth bobl ble y gallant gael y cymorth sydd ei angen arnynt
- Dewisiadau eraill heblaw ysbytai
- Ymateb yn gyflym mewn argyfwng iechyd
- Mae pobl yn cael y gofal gorau yn yr ysbyty a phan fyddant yn gadael
- Gartref lle bo modd

Ymhlith yr enghreifftiau mae data Ymddiriedolaeth Gwasanaeth Ambiwlans Cymru, y gall clinigwyr eraill ei weld trwy Borth Clinigol Cymru a sefydlu'r mecanwaith i ganiatáu i ddata meddygon teulu gael ei rannu â WAST, gan helpu i leihau trosglwyddiadau diangen.

Portffolio 2.4: Gofal Brys a Gofal mewn Argyfwng

CHWARTER 1	CHWARTER 2	CHWARTER 3	CHWARTER 4	2024/25	2025/26
Mentrau heb eu trefnu. Cyflawni gofynion integreiddio ar gyfer y gwasanaeth 111.					
Set Ddata Gofal mewn Argyfwng Cymru: Cynhyrchu set ddata Cymru cyn ei rhoi ar waith mewn systemau cenedlaethol					
System Adrannau Argyfwng Cymru: Adolygu allbynnau adolygiad strategol System Adrannau Argyfwng Cymru	System Adrannau Argyfwng Cymru Gweithredu argymhellion y cytunwyd arnynt ledled Cymru				
Gofal Dwys: Gweithredu system glinigol i ddigideiddio a thrawsnewid Unedau Gofal Dwys ledled Cymru					

Cenhadaeth 2

Darparu cynhyrchion a gwasanaethau digidol o ansawdd uchel

Ysgogwyr

- Datganiad o Fwriad Patholeg - Datblygu gwasanaethau Patholeg effeithiol a chadarn o ansawdd uchel
- Datganiad o Fwriad Delweddu - Dull strategol newydd o ddatblygu gwasanaethau delweddu effeithiol a chynaliadwy o ansawdd uchel ar gyfer GIG Cymru

Canlyniadau

- Gwell mynediad at ganlyniadau profion, gan wella gofal cleifion a chyfrannu at ddiagnosis cynharach ac ataliol
- Gwella diogelwch clinigol
- Gwella perfformiad gwasanaeth.
- Gwella rhannu gwybodaeth ar draws ffiniau a datrysiad unigol ar gyfer storio a dosbarthu delweddau.

Piblinell

- Integreiddiadau yn y man lle rhoddir gofal
- Integreiddio iechyd anadlol: profion swyddogaeth yr ysgyfaint gofal eilaidd, profion swyddogaeth yr ysgyfaint gofal sylfaenol (Spirometreg), adrodd ar brofion yr ysgyfaint gofal eilaidd
- Integreiddiadau geneteg
- Patholeg gellog ddigidol
- Cynnig PACS Cardiaidd
- Storfa ddelweddau genedlaethol

Portffolio 2.5: Diagnosteg

CHWARTER 1	CHWARTER 2	CHWARTER 3	CHWARTER 4	2024/25	2025/26
System Rheoli Gwybodaeth Labordy genedlaethol newydd (LINC). Cyflunio, adeiladu, profi a pharodwydd ar gyfer ei chyflwyno'n genedlaethol.				Dechrau cyflwyno LINC	Cwblhau cyflwyno LINC
Y system rheoli labordy bresennol (WLIMS). Ei chynnal a chynllunio i'w datgomisiynu, gan gynnwys darparu data etifeddol.				Rhedeg WLIMS ar y cyd â LINC	Datgomisiynu WLIMS
Datrysiad Gwybodeg Radioleg (RISP) newydd Cwblhau ei gaffael ac achos busnes llawn	Datrysiad Gwybodeg Radioleg newydd. Cyflunio, adeiladu, profi a pharodwydd y system newydd i'w chyflwyno'n genedlaethol gan gynnwys datrysiadau Archifo Lluniau (PACS), System Gwybodaeth Radioleg (RIS) a Rheoli Dosau Radioleg newydd.			Dechrau cyflwyno RISP	Cwblhau cyflwyno RISP
Rhaglen Gaffael y System Gwybodeg Radioleg				Rhedeg RISP ar y cyd â Radis	Datgomisiynu Radis
Cefnogi datblygiad Achos Busnes Patholeg Gellog Ddigidol	Ceisiadau electronig am brofion - Gweler <i>Portffolio 3.1 Ymgysylltu â Defnyddwyr: Proffesiynau Iechyd a Gofal</i>		Gwella argaeledd cenedlaethol canlyniadau ac adroddiadau diagnostig mewn ystorfeydd cenedlaethol <i>Gweler Portffolio 3.1: Ymgysylltu â Defnyddwyr: Proffesiynau Iechyd a Gofal. Gweler Portffolio 1.2 Pensaernïaeth Agored a Rhyngweithredu</i>		
Endosgopi. Cefnogi'r Rhaglen Adfer Genedlaethol					

Cenhadaeth 2

Darparu cynhyrchion a gwasanaethau digidol o ansawdd uchel

Ysgogwyr

- Adolygiad Llywodraeth Cymru o e-Ragnodi 2021
- Fferylliaeth: Cyflawni Cymru Iachach - Ebrill 2019
- Optimeiddio gwasanaethau fferyllol adeg rhyddhau o'r ysbyty i wella llif cleifion 2022

Canlyniadau

- galluogi moderneiddio'r rheolaeth ar feddyginiaethau, lleihau gwallau dosbarthu a gwella canlyniadau.
- cael at wybodaeth am feddyginiaethau ni waeth o ble y daeth
- mynediad gwell at ddata ar feddyginiaethau a rhagnodi mwy diogel
- gwella grymuso a hunanofal cleifion.

Piblinell

- Cefnogi caffael system Triniaeth Gwrth-ganser Systemig
- Trawsnewid Mynediad at Feddyginiaethau – caffael, sicrhau a chynnal system ddigidol i gefnogi cwsmeriaid sy'n archebu meddyginiaethau o ganolfannau gweithgynhyrchu rhanbarthol

Portffolio 2.6: Meddyginiaethau

CHWARTER 1	CHWARTER 2	CHWARTER 3	CHWARTER 4	2024/25	2025/26
Gwneud rhagnodi, dosbarthu a rhoi meddyginiaethau ym mhobman yng Nghymru yn haws, yn fwy diogel, yn fwy effeithlon ac effeithiol, drwy ddull digidol.					
Portffolio Trawsnewid Gweinyddu Meddyginiaethau'n Ddigidol Ymateb i'r Adolygiad o E-Ragnodi a gomisiynwyd gan Lywodraeth Cymru drwy ddiffinio a chyflawni portffolio trawsnewid, newid busnes mawr				Parhau â Thrawsnewid Gweinyddu Meddyginiaethau'n Ddigidol	
Adeiladu un cofnod o feddyginiaethau ar gyfer pob claf yng Nghymru fel bod yr holl wybodaeth mewn un lle ac yn hawdd ei rhannu pan fo angen.					
Trosglwyddo presgripsiynau yn electronig prawf technegol o gysyniad a gweithredu ar draws safleoedd mabwysiadwyr cynnar mewn gofal sylfaenol a fferyllfeydd cymunedol, yn cwmpasu llofnodi a throsglwyddo presgripsiynau gan feddygon teulu a rhagnodwyr anfeddygol yn electronig i'r fferyllfa gymunedol neu ddosbarthwr dyfeisiau o ddewis yr unigolyn.				Parhau â Throsglwyddo presgripsiynau yn electronig	
E-ragnodi mewn gofal eilaidd – cefnogi caffael lleol, diffinio gofynion, a rheoli dibyniaethau technegol (e.e. APIs) ledled Cymru wrth iddynt weithredu e-ragnodi a gweinyddu meddyginiaethau ym mhob ysbyty yn GIG Cymru ac anfon presgripsiynau cleifion allanol i'r fferyllfa o ddewis yr unigolyn.				Parhau ag E-ragnodi mewn gofal eilaidd	
Mynediad cleifion at wybodaeth am feddyginiaethau – camau cyntaf defnyddio Ap GIG Cymru i archebu presgripsiynau amlroddadwy, enwebu fferyllfa o ddewis yr unigolyn a rhannu a chasglu gwybodaeth am feddyginiaethau.				Parhau â mynediad cleifion at wybodaeth am feddyginiaethau	



GIG
CYMRU
NHS
WALES

Iechyd a Gofal
Digidol Cymru
Digital Health
and Care Wales



Cenhadaeth 3

EHANGU'r cofnod iechyd a gofal digidol a'r defnydd o ddulliau digidol i wella iechyd a gofal

Portffolios

- 1 Ymgysylltu â Defnyddwyr: Proffesiynau Iechyd a Gofal
- 2 Ymgysylltu â Defnyddwyr: Cleifion a'r Cyhoedd

CENHADAETH 3: EHANGU'R COFNOD IECHYD A GOFAL DIGIDOL A'R DEFNYDD O DDULLIAU DIGIDOL I WELLA IECHYD A GOFAL - Portffolios

Mae'r portffolios yn y genhadaeth hon yn ymwneud â gwella ac ehangu cynnwys, argaeledd ac ymarferoldeb y Cofnod Iechyd a Gofal Digidol ar gyfer clinigwyr a chleifion, agnostig o ffiniau byrddau iechyd a daearyddol a chefnogi gwneud penderfyniadau ar sail tystiolaeth a chysylltedd gan ddefnyddio e-lyfrgell GIG Cymru a Microsoft 365.

CYD-DESTUN

Mae defnydd cydweithredol ar wybodaeth, systemau a thechnolegau o ansawdd uchel yn cefnogi gofal cleifion.

Fodd bynnag, mae data cleifion yn aml wedi'i wasgaru ar draws fformatau papur a digidol, gan ei gwneud yn anodd i weithwyr gofal iechyd proffesiynol gael ato a'i ddefnyddio. Gall hyn arwain at golli gwybodaeth, penderfyniadau anghywir, a niwed i gleifion. Nod GIG Cymru yw ehangu hygyrchedd a'r defnydd o wybodaeth ddigidol i wella iechyd a gofal. O safbwynt y claf, gosododd *Cymru Iachach* yr uchelgais i ddarparu platfform digidol ar-lein i ddinasyddion, i roi 'mwy o reolaeth i bobl a'u galluogi i ddod yn gyfranogwyr mwy gweithgar yn eu hiechyd a'u llesiant eu hunain'. Gallant gyfrannu at wybodaeth am eu hiechyd a'u gofal, a'i rhannu, a rheoli apwyntiadau a chyfathrebu â gweithwyr proffesiynol.

PORTFFOLIO 3.1 Ymgysylltu â Defnyddwyr: Proffesiynau Iechyd a Gofal

Yn Iechyd a Gofal Digidol Cymru, rydym wedi datblygu system sydd ar gael i weithwyr iechyd proffesiynol trwy un cymhwysiad - Porth Clinigol Cymru. Mae'n rhannu, yn darparu ac yn arddangos gwybodaeth am gleifion o nifer o ffynonellau drwy fewngofnodi unwaith, hyd yn oed os yw'r wybodaeth honno'n cael ei lledaenu ar draws byrddau iechyd, ynghyd â thasgau electronig allweddol.

Mae gan Borth Clinigol Cymru'r swyddogaethau canlynol: profion patholeg a gwneud cais am ddelweddau/adrodd, edrych ar restrau cleifion, blaenoriaethu atgyfeiriadau, creu llythyrau rhyddhau a thrawsgrifio meddyginiaethau, nodiadau clinigol, creu a gweld dogfennau, mynediad symudol. Mae dogfennau digidol wedi'u llunio ar gyfer arbenigeddau nyrsio (Cofnod Gofal Nyrsio Cymru), diabetes, canser a hepatoleg hyd yn hyn. Dyma'r olygfa i filiynau o ganlyniadau profion a dogfennau clinigol i Gymru gyfan.

- Byddwn yn ehangu [ceisiadau electronig am brofion](#).
- Byddwn yn ychwanegu ffurflenni newydd at ein [Cofnod Gofal Nyrsio](#).
- Byddwn yn datblygu camau'r [datrysiad Canser](#) yn y dyfodol a ddarperir ym Mhorth Clinigol Cymru.
- Byddwn yn parhau i weithio gyda phartneriaid GIG Cymru fel lletywy'r [Canolfan Ragoriaeth Microsoft](#).

Mae hyn yn golygu bod mwy o ddata electronig gan fyrrddau iechyd a chydweithwyr clinigol eraill yn sicrhau penderfyniadau mwy gwybodus.

PORTFFOLIO 3.2 Ymgysylltu â Defnyddwyr: Cleifion a'r Cyhoedd

Mae Iechyd a Gofal Digidol Cymru yn sefydlu platfform craidd o wasanaethau digidol i gleifion yng Nghymru, a fydd yn rhoi dulliau digidol wrth galon gofal cleifion. Y nod yw darparu platfform digidol ar-lein i ddinasyddion sy'n caniatáu iddynt reoli eu hiechyd a'u llesiant eu hunain, gwneud dewisiadau gwybodus am eu triniaeth eu hunain a dod o hyd i'r gwasanaeth mwyaf priodol ar gyfer eu hanghenion ar draws pob lleoliad, nid dim ond gofal sylfaenol. Bydd Fy Iechyd Ar-lein, gwasanaeth sy'n bodoli eisoes, yn trosglwyddo i'r platfform newydd hwn yn ei gam cyntaf.

Bydd y platfform hefyd yn galluogi gwell cyfathrebu a chynghor rhwng cleifion a darparwyr gofal iechyd, yn cynyddu effeithlonrwydd a hwylustod, yn galluogi cleifion i roi adborth ar eu gofal, ac yn galluogi hunanfonitro iechyd a rhannu data gyda chlinigwyr. Mae Iechyd a Gofal Digidol Cymru wedi cefnogi sefydlu'r Rhaglen Gwasanaethau Digidol i Gleifion a'r Cyhoedd ac mae'n gweithio i ddatblygu'r bensaerniaeth data a gwybodaeth sy'n ofynnol i agor mynediad at ddata a gedwir gan y GIG mewn modd diogel, sicr ac archwiliadwy.

Gweler hefyd Sbotolau ar : [Gwasanaethau Digidol i Gleifion a'r Cyhoedd](#) am gyflawniadau allweddol yn y rhaglen fawr newydd hon.

Mae hyn yn golygu grymuso cleifion i reoli eu hiechyd yn well



Byddaf yn gallu gweld mwy o wybodaeth glinigol yn gysylltiedig â diagnosis cancer ynghyd â chyflyrau eraill.

Sy'n golygu: Mae gen i ddarlun gwell yn gyffredinol ar gyfer gwneud penderfyniadau clinigol

Oncolegydd

COFNOD GOFAL NYRSIO CYMRU

Mae prosiect Digidol Dogfennau Nyrsio Cymru Gyfan wedi llywio datblygiad Cofnod Gofal Nyrsio Cymru (cleifion mewnol sy'n oedolion). Mae'r prosiect wedi safoni gwybodaeth nyrsio ledled Cymru, sydd wedi arwain at ddigideiddio a gweithredu'r Cofnod ar draws wardiau oedolion ym mhob Bwrdd Iechyd ac yn Ymddiriedolaeth Felindre. Mae hyn yn cyd-fynd â Strategaeth Cymru Iachach a'r blaenoriaethau ar gyfer nyrsio a bydwreigiaeth a osodwyd gan y Prif Swyddog Nyrsio (Cymru). Mae hyn yn rhoi data i sefydliadau fonitro'u bod yn cydymffurfio â gofynion Deddf Ansawdd ac Ymgysylltu (2020) â'u Dyletswydd Ansawdd a Gonestrwydd.

Mae'r newid o bapur i ddigidol wedi lleihau baich dogfennaeth, gan ryddhau amser i nyrsys ofalu am gleifion yn ôl wrth erchwyn y gwely. Mae'r Cofnod yn sicrhau gwybodaeth gywir, gyflawn a chyfredol am gleifion, sy'n weladwy i aelodau ehangach y tîm amlddisgyblaethol. Mae'r Cofnod yn ategu darpariaeth gofal sydd â'r potensial i wella diogelwch cleifion, ansawdd a phrofiad gofal, gan arwain at ganlyniadau gwell i gleifion. Mae:

- yn trawsnewid dogfennaeth nyrsio trwy safoni gwybodaeth a chreu iaith nyrsio genedlaethol sy'n lleihau dyblygu ac yn rhoi amser yn ôl i ofalu wrth erchwyn y gwely
- yn reddfol i nyrsys gan mai nyrsys sydd wedi'i ddatblygu
- wedi'i gynllunio fel bod nyrsys yn cwblhau asesiadau wrth erchwyn gwely'r claf ar lechi neu ddyfeisiau llaw eraill.
- yn darparu data cenedlaethol safonol i fodloni anghenion archwilio a gofynion adrodd ac mae'n cael ei ddefnyddio i ysgogi gwelliannau a dysgu ar draws sefydliadau GIG Cymru.

- *Gwobr Nursing Times (2020) ar gyfer Technoleg a Data mewn Nyrsio*
- *Gwobr Diwydiant TG y DU Cymdeithas Cyfrifiadura Prydain am y Prosiect TG Gofal Iechyd Gorau yn y DU (2021)*
- *Gwobr y Beirniaid MediWales ar gyfer Iechyd a Gofal Cymdeithasol (2022)*



Mae cofnodi asesiadau am fy nghlaf mewn system nyrsio sy'n hygyrch yn genedlaethol yn dileu'r angen am gymaint o bapur a'r holl broblemau o ran dod o hyd iddo a'i ffeilio

Sy'n golygu: Ni fydd angen imi ailadrodd yr un cwestiynau i'r claf a byddaf yn gallu treulio mwy o amser wrth erchwyn y gwely yn gofalu amdanynt

Nyrs

DATRYSIAD GWYBODEG CANSER

Mae Iechyd a Gofal Digidol Cymru yn gweithio gyda GIG Cymru i foderneiddio gwybodeg cancer i gefnogi darparu gwasanaethau, gwella ansawdd, a mwy o integreiddio gofal a data i arwain datblygiad gwasanaethau ym maes gwasanaethau cancer.

Mae Rhwydwaith Cancer Cymru wedi lansio Cynllun Gwella Cancer ar gyfer GIG Cymru 2023-2026, sy'n pwysleisio'r angen i lechyd a Gofal Digidol Cymru weithio gyda GIG Cymru i ddatblygu'r system gwybodaeth cancer newydd a fydd yn caniatáu am rannu gwybodaeth rhwng sefydliadau. Bydd hyn yn golygu bod y wybodaeth am gleifion â chanser ar gael yn ehangach i'r gweithwyr proffesiynol sy'n gofalu amdanynt. Bydd data hefyd yn cael ei gasglu i ddangos pa mor dda y mae gwasanaethau cancer yn cael eu darparu a lle mae ansawdd gofal yn amrywio ledled Cymru.

Monitro'r llwybr cancer sengl a'i lwybrau sylfaenol sydd wedi'u hoptimeiddio'n genedlaethol yw'r cyfrwng a fydd yn cefnogi darparu gofal cyson o ansawdd uchel a chanlyniadau cancer gwell. Mae cofnodi data claf ar hyd y daith honno yn hanfodol er mwyn cael gwybodaeth a chipolygon ohono at ddiben gweithredu pellach.

Mae'r hen system ganser genedlaethol (CaNISC) wedi cyrraedd diwedd ei hoes erbyn hyn ac mae datrysiad gwybodeg cancer Iechyd a Gofal Digidol Cymru yn cymryd ei lle, trwy ddatblygu swyddogaeth Porth Clinigol Cymru a gweithredu System Gweinyddu Cleifion Cymru yn Felindre.

Yn gyffredinol, mae cynnydd sylweddol wedi'i wneud i liniaru'r risgiau critigol y mae system etifeddol CaNISC yn eu peri ac i gyflwyno meddalwedd genedlaethol fodern, wydn a hygyrch ar gyfer Canolfan Ganser Felindre a defnyddwyr eraill CaNISC. Aeth y datrysiad newydd yn fyw yng Nghanolfan Ganser Felindre ym mis Tachwedd 2022.

Sbotolau ar 2023-26

- Cyflwyno ffurflenni'r Tîm Amlddisgyblaethol a'r set ddata i bob Bwrdd Iechyd yng Nghymru
- Datblygu a gweithredu'r modiwlau gofal lliniarol, sgrinio a cholposgopi ledled Cymru
- Cefnogi cyflwyno archwiliadau Cancer newydd
- Ehangu'r ystorfeydd radiotherapi a thriniaeth SACT
- Datblygu seilwaith ymhellach i gefnogi gwybodaeth drwy'r Adnodd Data Cenedlaethol

GWASANAETHAU DIGIDOL AR GYFER CLEIFION A'R CYHOEDD



Gwasanaethau Digidol
ar gyfer Cleifion a'r Cyhoedd
Digital Services
for Patients and Public

CANOLFAN RAGORIAETH MICROSOFT 365



DHCW Centre of Excellence
Microsoft 365

Mae Gwasanaethau Digidol ar gyfer Cleifion a'r Cyhoedd (DSPP) yn rhaglen newydd a fydd yn chwyldroi sut mae pobl yng Nghymru yn cael mynediad at ofal ac yn rheoli eu hiechyd a'u llesiant eu hunain. I ddechrau, bydd y rhaglen yn datblygu cymhwysiad porth (Ap), gan ganiatáu i bobl ddewis y gwasanaethau iechyd a gofal digidol y maen nhw am eu defnyddio o'u ffonau clyfar a dyfeisiau symudol eraill, gan efelychu eu profiadau o agweddau eraill ar fywyd bob dydd a disodli prosesau hen ffasiwn ar bapur, sy'n canolbwyntio ar system. Er enghraifft, trwy eu galluogi i dderbyn gohebiaeth yn y ffordd y dymunant a gweld a newid eu hapwyntiadau gofal iechyd ar-lein i amser neu ddiwrnod mwy cyfleus.

Bydd cleifion ac aelodau'r cyhoedd hefyd yn gallu rhannu gwybodaeth a gwneud penderfyniadau mewn modd di-dor gyda staff gofal trwy dechnoleg ddigidol, er mwyn iddynt ddod yn gyfranogwyr mwy rhagweithiol wrth wneud penderfyniadau pwysig a chael eu grymuso i ofalu am eu hiechyd a'u llesiant eu hunain. Bydd cleifion yn gallu darparu adborth, cwblhau holiaduron, a diweddarau eu manylion a'u dewisiadau o ran sut maen nhw'n cyfathrebu gan ei gwneud hi'n haws iddyn nhw reoli eu gofal iechyd eu hunain.

Mae'r Ymagwedd ar gyfer Ap GIG Cymru yn seiliedig ar ddarparu swyddogaethau tebyg i Ap GIG Lloegr ond gan integreiddio'r Gymraeg. Mae sawl cam gan gynnwys profion beta preifat, lansiad meddal ac yna rhyddhau'n fyw i'r cyhoedd pan fydd cyflenwi a chefnogaeth yn cael eu sicrhau.

Sbotolau ar 2023-26

- Dosbarthu Ap GIG Cymru i bob practis meddyg teulu yng Nghymru
- Hyrwyddo mabwysiadu'r Ap/y wefan gan gleifion a'r cyhoedd
- Cydweithredu â phartneriaid iechyd a gofal i integreiddio nodweddion / swyddogaethau ehangach sy'n cael eu gwerthfawrogi gan y cyhoedd

Bydd gennyf fynediad at fy ngwybodaeth iechyd fy hun
Sy'n golygu: Rwy'n teimlo bod gennyf fwy o rym i gefnogi fy iechyd a'm llesiant fy hun a darganfod mwy am sut y gallaf gadw'n iach. **Claf**



Sbotolau ar 2023-26

- Datblygu'r trefniadau cefnogi
- Dangos buddion
- Lansio holl ystod gwasanaethau'r Ganolfan Ragoriaeth
- Nodi datrysiadau a blaenoriaethu cyfleoedd i ysgogi trawsnewid digidol sy'n canolbwyntio ar y defnyddiwr

Mae Cytundeb Menter Microsoft GIG Cymru yn fuddsoddiad mawr, sy'n darparu mynediad a reolir yn genedlaethol i blatfform a chynnyrch Microsoft 365.

Daw hyn â chyfleoedd sylweddol i alluogi trawsnewid digidol ar draws y system gyfan. Mae Iechyd a Gofal Digidol Cymru, gyda byrddau ac ymddiriedolaethau iechyd, wedi ymrwmo i gontract tair blynedd (ac un ac un) gyda Microsoft i ddarparu eu cynnyrch, eu hoffer a'u gwasanaethau diweddaraf i GIG Cymru.

Mae dros 120,000 o aelodau staff GIG Cymru yn gallu mynd at Microsoft 365, gyda thros 120 miliwn o ddogfennau wedi'u storio, miliynau o negeseuon yn cael eu hanfon bob mis a miloedd lawer o gyfarfodydd yn cael eu cynnal yn Teams.

Ers darparu swyddogaethau allweddol Microsoft 365 ledled Cymru, mae'r ffofocws yn 2023 ac wrth symud ymlaen ar wneud y mwyaf o'r buddsoddiad hwn. Mae Canolfan Ragoriaeth Microsoft 365 GIG Cymru wedi'i lansio i sbarduno arloesedd digidol creadigol ar draws GIG Cymru a rhoi cymorth i staff sy'n defnyddio meddalwedd Microsoft 365 (M365).

Mae platfform Microsoft 365 yn cynnig ystod eang o gyfleoedd:

Mynediad diogel i wasanaethau – mae Microsoft 365 yn elfen allweddol o amddiffyniad GIG Cymru yn erbyn seiberdrosedd, gan reoli hunaniaethau digidol er mwyn helpu i ochel rhag ymdrechion amheus i fewngofnodi a diogelu manylion defnyddwyr.

Cyfathrebu, cydweithredu a symudedd – mae'r platfform yn darparu nodweddion sy'n helpu unigolion a thimau i weithio'n effeithlon ac yn effeithiol, gyda galluoedd symudedd sy'n helpu staff i fod yn gynhyrchiol ac yn gysylltiedig, waeth beth fo'u lleoliad neu ddyfais.

Arloesedd ac awtomeiddio – mae'r platfform yn cynnig cyfoeth o gyfleoedd i ddigideiddio ac awtomeiddio prosesau busnes, gan ddarparu gwerth yn gyflym ac ysgogi trawsnewid digidol yn gyflym.

Mae model gweithredu targed a chatalog gwasanaeth wedi'u cytuno ac mae fframwaith rheoli buddion wedi'i roi ar waith i baratoi ar gyfer y lansiad caled yng ngwanwyn 2023.

Cenhadaeth 3

Ehangu'r cofnod iechyd a gofal digidol a'r defnydd o ddulliau digidol i wella iechyd a gofal

Ysgogwyr

- Cymru Iachach (2019)
- Cynllun Gwella Canser 2022
- Datganiad Ansawdd ar gyfer Canser 2022
- Fframwaith Clinigol Cenedlaethol 2021

Canlyniadau

Mae datblygu datrysiadau digidol dan arweiniad clinigol i gefnogi clinigwyr i ddarparu gofal effeithiol yn golygu:

- Bod mwy o ddata electronig gan fyrdau iechyd eraill a chydweithwyr clinigol yn sicrhau penderfyniadau mwy gwybodus
- Treulio llai o amser ar y ffôn yn aros am ganlyniadau gan feddyg teulu, yr ysbyty a lleoliadau eraill
- Mae cofnodi asesiadau nyrsio mewn un system yn lleihau'r angen am gymaint o bapur a'r problemau o ran dod o hyd iddo a'i ffeilio
- Mae gwella mynediad at ymchwiliadau diagnostig yn golygu y gall cleifion gael eu trin yn gynt ac â llai o driniaethau wedi'u dyblygu, fel cymryd gwaed, cael pelydr-X.
- Ar y cyd â gwasanaeth ffebotomi digidol, symleiddio prosesau a galluogi profion sampl gwaed cynharach
- Sicrhau bod cofnod cleifion cancer yn cael ei gyflwyno ar blatfform TG modern a chydnerth sy'n galluogi mwy o integreiddio gofal ac sy'n darparu'r data perthnasol i lywio datblygiad gwasanaethau. (Datganiad Ansawdd ar gyfer

Piblinell

Canolfan Ganser Felindre: Ysbyty Digidol yn Gyntaf

Portffolio 3.1: Ymgysylltu â Defnyddwyr: Proffesiynau Iechyd a Gofal

CHWARTER 1	CHWARTER 2	CHWARTER 3	CHWARTER 4	2024/25	2025/26
Cynnwys y cofnod gofal iechyd digidol. Cynyddu gwybodaeth glinigol trwy weithio gyda chyflenwyr datrysiadau iechyd arbenigol.					
				Porth Clinigol Cymru yn y Cwmwl. Bodloni anghenion parhaus clinigwyr trwy wella perfformiad, argaeledd, defnyddioldeb ac amseroldeb gwelliannau i Borth Clinigol Cymru, trwy weithrediad sengl wedi'i ail-lunio a gynhelir gan y Cwmwl.	
Ceisiadau electronig wedi'u hehangu ar draws gofal eilaidd a sylfaenol, i gwmpasu arbenigeddau fel Cardioleg, Endosgopi, Spirometreg ynghyd â chyflwyno patholeg a radioleg yn ehangach.					
Cofnod Gofal Nyrsio. Parhau i wella digideiddio nyrsio mewn gofal eilaidd trwy fwydo nifer gynyddol o ffurflenni safonedig a gwelliannau cyson i gymhwysiad Gofal Nyrsio Cymru.					
Datrysiad Canser. Datblygu camau'r datrysiad Canser yn y dyfodol e.e. gofal lliniarol, sgrinio, colposgopi				Cynllun gwella cancer. Targedau i'w cyflawni yn y blynyddoedd i ddod	
Gweithio o bell a symudol. Datblygu blaenoriaethau o Grŵp Cyflawni Porth Clinigol Cymru, fel y fersiwn symudol.					
Lansio Canolfan Ragoriaeth Microsoft 365	Microsoft 365 Cyflawni'r cynllun gwaith y cytunwyd arno â'r bwrdd rheoli gwasanaethau, gyda thîm a model gwasanaeth cynaliadwy (CoE)				
Newid Busnes Mynd i'r afael â newid busnes ar gyfer y defnyddiwr terfynol drwy sefydlu rhwydwaith newid busnes, rhaglen Llysgenhadon Newid a chanolfan hyfforddiant ar alw					
Cynyddu'r nifer sy'n manteisio ar wasanaeth E-lyfrgell GIG Cymru a'r defnydd ohono					

Cenhadaeth 3

Ehangu'r cofnod iechyd a gofal digidol a'r defnydd o ddigidol i wella iechyd a gofal

Ysgogwyr

- Cymru Iachach 2019

Canlyniadau

- grymuso cleifion i reoli eu hiechyd yn well
- platfform diogel, sicr a chynhwysol i rymuso cleifion yn eu hiechyd a'u lles a galluogi integreiddio cynhyrchion a systemau i gefnogi'r gwaith o drawsnewid gwasanaethau
- mae cleifion ledled Cymru yn cael cyfle i ryngweithio ag offeryn a fydd yn eu helpu i reoli eu hanghenion iechyd a gofal wrth hyrwyddo amrywiaeth a chynhwysiant
- mae cyflenwyr cyfredol ac yn y dyfodol yn cadw at broses achredu a chynefino DSPP er mwyn integreiddio ag Ap GIG Cymru trwy ddangos sut maent yn bodloni'r amodau ar gyfer alinio

Portffolio 3.2: Ymgysylltu â Defnyddwyr: Cleifion a'r Cyhoedd

CHWARTER 1	CHWARTER 2	CHWARTER 3	CHWARTER 4	2024/25	2025/26
Cymwysiaid iechyd a gofal cymdeithasol ar gyfer cleifion. Sbarduno trawsnewid gwasanaethau i rymuso cleifion i reoli eu hiechyd trwy'r Rhaglen Gwasanaethau Digidol ar gyfer Cleifion a'r Cyhoedd (DSPP)					
Ap GIG Cymru. Parhau i'w ddatblygu drwy ychwanegu at y gwasanaethau swyddogaethol craidd i gleifion a'r cyhoedd wedi'u hategu gan ryngweithiadwyedd data a llywodraethu gwybodaeth					
Ap GIG Cymru. Profi a Lansio mynediad digidol at wasanaethau meddygon teulu i gleifion a'r cyhoedd	Ymchwil defnyddwyr gyda chleifion a'r cyhoedd i brofi nodweddion newydd yn y camau darganfod a beta cyhoeddus			Cefnogaeth a datblygiad pellach gan gynnwys trosglwyddo i Iechyd a Gofal Digidol Cymru	
Adborth gan gleifion a phractisiau i fwydo datblygiadau pellach					
Cydweithio â Cymunedau Digidol Cymru i gefnogi cynhwysiant digidol trwy hyfforddi arweinwyr hybiau cymunedol i helpu pobl i ddefnyddio'r Ap					
Cydweithio â'r sector cyhoeddus, y trydydd sector a chleifion a'r cyhoedd i gefnogi ailgynllunio gwasanaethau					
Cynefino a chysylltu cyflenwyr trydydd parti â gwasanaethau craidd Ap GIG Cymru					



GIG
CYMRU
NHS
WALES

Iechyd a Gofal
Digidol Cymru
Digital Health
and Care Wales



Cenhadaeth 4

YSGOGI gwell gwerth a chanlyniadau drwy arloesi

Portfolios

- 1 Ymchwil ac Arloesi
- 2 Gwerth o ddata

CYD-DESTUN

Mae ymchwil ac arloesi yn yr ystyr digidol a data yn ymwneud â chyflwyno a chymhwyso prosesau a syniadau newydd i ddatrys problemau a dod â gwelliannau i wasanaethau ar draws y GIG yng Nghymru. Mae'r angen i gael mewnwelediad a gwybodaeth o'r symiau enfawr o ddata y mae'r GIG yn eu cofnodi yn hanfodol er mwyn adfer ar ôl pandemig Covid-19 a dod ag atebion i fynd i'r afael â'r heriau sy'n deillio o hynny. Mae GIG Cymru yn casglu llawer iawn o ddata ar gleifion, gwasanaethau gweithredol, cyllid a mwy. Mae'r Portffolio Gwerth o Ddata yn ymwneud â phrosesu, dadansoddi a chymhwyso'r data hwnnw i ddatrys problemau iechyd gwirioneddol ac, yn y pen draw, cael gwerth o'r data hwnnw.

PORTFFOLIO 4.1 Ymchwil ac Arloesi

Mae'r portffolio hwn yn canolbwyntio ar gefnogi, ychwanegu gwerth a darparu sylfaen fwy cadarn ar gyfer adnoddau a rhaglenni ymchwil ac arloesi sefydledig a newydd, wrth fwrw ymlaen â strategaeth ddigidol uchelgeisiol, eang a chlinigol gyfoethog ar gyfer ymchwil ac arloesi. Trwy weithio ar draws timau ac â phartneriaid ymchwil ac arloesi allanol, ein nod yw helpu i ddatblygu'r wybodaeth, yr arloesedd a'r mewnwelediad sydd eu hangen i wella gwasanaethau, trawsnewid a sicrhau canlyniadau iechyd gwell. Caiff ein pedwar nod strategol eu disgrifio yn Strategaeth Ymchwil ac Arloesi Iechyd a Gofal Digidol Cymru 2022/23 ar ôl casglu gofynion, ymgysylltu â rhanddeiliaid ac adolygu'r strategaeth.



PORTFFOLIO 4.2 Gwerth o Ddata

Mae'r Portffolio hwn yn canolbwyntio ar gylch data oes llawn o gaffael data presennol a data'r dyfodol, dadansoddi data i ddarparu gwybodaeth i wneud penderfyniadau gwybodus, hyd at gychwyn camau gweithredu sy'n darparu gwerth trwy wella'r gwasanaethau a ddarperir ac iechyd y boblogaeth.

Bydd y ffocws cychwynnol ar ddatblygu'r Strategaeth Gwybodaeth a Dadansoddeg, a fydd yn llywio gweithgareddau busnes fel arfer yn ogystal â datblygiad parhaus ac yn y dyfodol. Bydd hyn yn cyd-fynd â gofynion prif rhanddeiliaid a rhaglenni cenedlaethol fel Gwerth mewn Iechyd, Chwe Nod ar gyfer Gofal Brys a Gofal Mewn Argyfwng a'r Cynllun Gwella Canser ac yn parhau i ymateb iddynt.

Trwy ddefnyddio rhannu diogel a sicr o fewn gofynion llywodraethu gwybodaeth cyfredol, byddwn yn ceisio sicrhau bod y cyfoeth o ddata sydd gennym ar hyn o bryd i gyflawni'r genhadaeth hon ar gael

Bydd cydweithredu â'r Rhaglen Adnodd Data Cenedlaethol yn galluogi pontio o'r prosesau caffael a storio data sefydledig presennol i'r platfform cwmwl a phrosesu cysylltiedig. Bydd y bwriad i gynnwys data anstrwythuredig ochr yn ochr â'r setiau data strwythuredig cyfredol yn cael ei ystyried fel rhan o'r strategaeth tymor hwy, gan ddarparu gwerth ychwanegol o ddata sy'n cael ei gofnodi a'i storio ar hyn o bryd, er nad yw ar gael yn rhwydd, gan ddefnyddio Prosesu Iaith Naturiol (NLP) o feysydd testun rhydd, o bosibl.

Mae hyn yn golygu y caiff data ei brosesu, ei ddadansoddi, ei gyfleu a'i gymhwyso i problemau gwasanaethau iechyd go iawn, gan ganiatáu gwneud penderfyniadau gwybodus a chamau gweithredu sy'n dod â gwerth yn y pen draw.

YMCHWIL AC ARLOESI

Dros yr ychydig flynyddoedd nesaf, caiff proses lywodraethu ymchwil ac arloesi fwy cadarn, tryloyw a sicr ei sefydlu i flaenoriaethu a rheoli'r holl gynigion, ceisiadau, rhaglenni a chydweithrediadau - ynghyd â'r adnoddau, mecanweithiau ymgysylltu, templedi a'r systemau cymorth hynny sydd eu hangen i alluogi'r amcan hwn. Yn rhan o hyn, lle mae Iechyd a Gofal Digidol Cymru yn bwriadu cefnogi neu arwain gweithgareddau ymchwil ac arloesi, rhoddir ystyriaeth ymlaen llaw i'r buddion a ddaw yn sgil y gweithgarwch hwnnw, yn unol â fframwaith rheoli buddion Iechyd a Gofal Digidol Cymru.

Byddwn yn adolygu, yn ad-drefnu ac yn ffurfioli partneriaethau a chytundebau ymchwil ac arloesi cyfredol â'r byd academiaidd a diwydiant, gan symud oddi wrth wneud pethau ar sail ymdrech orau.

Byddwn hefyd yn parhau i ddatblygu a hyrwyddo'r defnydd o'r gwasanaethau data, seilwaith a chefnogi sgiliau sefydledig a newydd hynny a phlatformau diogel ar gyfer ymchwil ac arloesi a ddarperir gan Iechyd a Gofal Digidol Cymru, i asiantaethau allanol.

Sbotolau ar 2023-26

- Proses lywodraethu, gan gipio'r buddion ymlaen llaw.
- Ffurfioli ceisiadau, partneriaethau, prosesau a chynaliadwyedd ariannol.
- Gwneud y mwyaf o wasanaeth, platformau a sgiliau Iechyd a Gofal Digidol Cymru.



Gyda dangosfyrddau, daw data'n ddeallusrwydd y gallaf ei gymhwyso i'm penderfyniadau a'm gweithredoedd.

Sy'n golygu: Gallaf weld a yw fy mholisi yn gweithio yn y fan a'r lle a'i addasu yn ôl anghenion y genedl

Arweinydd Polisi

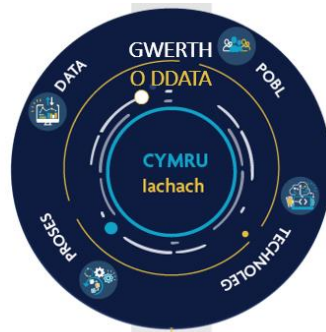

'Dylai pawb yng Nghymru gael bywydau hirach, iachach a hapusach, a medru parhau i gadw'n brysur a bod yn annibynnol yn eu cartrefi eu hunain cyhyd â phosib' - Cymru Iachach



GWERTH MEWN IECHYD

Mae Iechyd a Gofal Digidol Cymru yn cefnogi'r Rhaglen Gwerth mewn Iechyd gan roi'r mecanwaith i fyrdau Iechyd roi dull o gynllunio gwasanaethau ar sail gwerth ar waith, drwy ddatblygu a gweithredu dangosfyrddau ar feysydd clinigol penodol. Mae'r dangosfyrddau hyn yn dwyn ynghyd ddata o ystod eang o ffynonellau data, gan roi cipolwg ar effeithlonrwydd a chanlyniadau.

Bydd gwaith yn y dyfodol yn canolbwyntio ar ddatblygu dangosfyrddauychwanegol a gwelliannau i'r rhai a gyhoeddwyd eisoes, wedi'u blaenoriaethu trwy ymgysylltu clinigol o fewn y rhaglen Gwerth mewn Iechyd. Yn ogystal, byddwn yn edrych ar gaffael data ar fesurau canlyniadau a adroddir gan gleifion (PROMs) 3^{ydd} parti pellach gan Fyrdau Iechyd a delweddau PROMs ychwanegol, gan gynnwys Methiant y Galon, ym Mhorth Clinigol Cymru.

Mae'r dangosfyrddau arfaethedig yn cynnwys:

- Llawdriniaeth Dwylo Cam 1
- Arthroplasti Clun Cam 3 (metrigau GIRFT)
- Llawfeddygaeth Sbinol Cam 1
- Amnewid Pen-gliniau Cam 4 (Metrigau GIRFT)
- Arthroplasti Clun Cam 4 (Data NJR)
- Amnewid Pen-gliniau Cam 5 (Data NJR)
- Atlas Amrywiad Clefyd Llid y Coluddyn

Gallaf ddechrau gweld lle mae cleifion ar eu taith drwy'r system Iechyd, gan nodi tueddiadau a gweithgareddau is-optimiaidd

Sy'n golygu: gallwn ni ganolbwyntio ar feysydd sy'n peri problemau a gwneud y gorau neu ailgynllunio llwybr y claf

Cynllunwyr Clinigol



Sbotolau ar 2023-26

- Dangosfyrddau a delweddau ychwanegol wedi'u blaenoriaethu
- PROMs a chaffaeliadau data archwilio

Cenhadaeth 4

Ysgogi gwell gwerth a chanlyniadau drwy arloesi

Ysgogwyr

- Cymru Iachach
- Strategaeth Ymchwil ac Arloesi Iechyd a Gofal Digidol Cymru
- Strategaeth Arloesi LLC
- Gweledigaeth Ymchwil Glinigol y DU
- Gweledigaeth Gwyddorau Bywyd y DU

Canlyniadau

- Diwylliant sy'n hyrwyddo ymchwil ac arloesi y ceir tystiolaeth ohono drwy fwy o ymgysylltu a gweithgareddau
- Mwy o bartneriaethau sy'n canolbwyntio ar ymchwil ac arloesi
- Gwell ansawdd ac effaith
- Cymryd rhan mewn prosiectau Cymru gyfan i gefnogi blaenoriaethau cenedlaethol

Portffolio 4.1: Ymchwil ac Arloesi

CHWARTER 1	CHWARTER 2	CHWARTER 3	CHWARTER 4	2024/25	2025/26
Llywodraethu Ymchwil ac Arloesi. Sefydlu trefniadau llywodraethu ymchwil ac arloesi cadarn, gan gynnwys ymgorffori Bwrdd Ymchwil ac Arloesi newydd a mecanweithiau i hwyluso gweithio mewn partneriaeth yn effeithiol			Adolygu a chadarnhau'r strwythur llywodraethu a sicrhau cyllid ymchwil ac arloesi hirdymor	Adrodd ar weithgarwch a chyllid yn yr adroddiad blynyddol	
Ymrwymadau Ymchwil. Adolygu cytundebau partneriaeth ymchwil academiaidd ffurfiol a datblygu rhestr o ymrwymadau, gan gynnwys cofnod o ganlyniadau ac effaith				Sefydlu grwpiau partneriaeth parhaus	Adolygu gweithgareddau ac asesu effaith
			Cofnod llawn o gytundebau a Memoranda Cyd-ddealltwriaeth â phartneriaid a sefydlu unrhyw rai sydd eu hangen		
Partneriaid Diwydiant. Datblygu rheolau ymgysylltu a phrosesu clir ar gyfer gweithio â phartneriaid diwydiant i gefnogi gweithgareddau ymchwil ac arloesi					
	Blaenoriaethau Ymchwil ac Arloesi. Yn unol â llywodraethu ymchwil ac arloesi sydd newydd ei sefydlu, datblygu fframwaith blaenoriaethu a chynllun gweithredu/monitro ar gyfer yr holl weithgareddau ymchwil ac arloesi sy'n cael eu cefnogi a'u harwain gan Iechyd a Gofal Digidol Cymru			Adolygu a monitro'r fframwaith	Diweddarau'r fframwaith i adlewyrchu blaenoriaethau
	Cyllid. Adolygu a diweddarau polisiâu codi tâl i sicrhau bod gwaith ymchwil ac arloesi yn cael ei gefnogi a bod gallu'n cael ei ddatblygu'n ddigonol o fewn y sefydliad			Cynyddu ceisiadau am gyllid 5% o gymharu â'r flwyddyn flaenorol	
Platfform ymchwil diogel (SeRP). Gweithredu SeRP er mwyn gallu darparu mynediad diogel at setiau data dienw i gefnogi prosiectau ymchwil ac arloesi.				Monitro ac adrodd yn barhaus ar weithgareddau a'r effaith ar fuddion iechyd a gofal yn yr adroddiad blynyddol ymchwil ac arloesi	

Cenhadaeth 4

Ysgogi gwell gwerth a chanlyniadau drwy arloesi

Ysgogwyr

Rhaglenni Strategol:

- Chwe Nod ar gyfer Gofal Brys a Gofal Mewn Argyfwng
- Pum Nod ar gyfer Gofal wedi'i Gynllunio/ Trawsnewid a moderneiddio gofal wedi'i gynllunio a lleihau rhestrau aros y GIG
- Y Rhaglen Strategol ar gyfer Gofal Sylfaenol a'r Model Gofal Sylfaenol i Gymru
- Gwerth mewn iechyd

Canlyniadau

- Canlyniadau iechyd gwell trwy'r gallu i dargedu gweithgareddau hybu iechyd a hunanofal
- Mwy o amlygrwydd o ran gwybodaeth iechyd i gynorthwyo i ddarparu rhaglenni i dargedu strategaethau iechyd
- Gellir trosglwyddo data ar draws datrysiadau i leihau cwestiynau ailadroddus a gwella'r profiad i glinigwyr a chleifion
- Nodi tagfeydd mewn gwasanaethau a gweithgareddau is-optimaidd i helpu i ailgynllunio llwybr y claf a sicrhau bod cleifion yn cael eu gweld yn y lle cywir pan fo angen.

Portffolio 4.2 Gwerth o Ddata

CHWARTER 1	CHWARTER 2	CHWARTER 3	CHWARTER 4	2024/25	2025/26
Iechyd Cyhoeddus. Parhau i ddadansoddi data ac adrodd ar fentrau Iechyd y Cyhoedd.					
Rhaglenni Strategol. Cyflwyno'r gwaith o ddadansoddi a modelu data mewn perthynas â rhaglenni strategol mawr ar gyfer gofal mewn argyfwng (Chwe Nod), gofal wedi'i gynllunio a gofal sylfaenol a rhoi'r wybodaeth mewn Porth Gwybodaeth Iechyd.					
Ystadegau Swydddogol. Cynllunio'r amserlen ar gyfer cyhoeddi Ystadegau Swydddogol i wella'r data sydd ar gael i'r cyhoedd			Rhoi'r cynllun cyhoeddi Ystadegau Swydddogol ar waith		
Strategaeth Gwybodaeth a Dadansoddeg. Datblygu Strategaeth Gwybodaeth a Dadansoddeg ffurfiol				Cyflawni'r Strategaeth Gwybodaeth a Dadansoddeg	
Peirianeg Data. Gwaith yn symud o gaffael a storio data i ail-beiriannu data fel rhan o symud yr Adnodd Data Cenedlaethol i'r cwmwl					
Sylfaenol a Chymunedol. Darparu allbynnau dadansoddeg ar gyfer y rhaglen Gofal Sylfaenol a Chymunedol - adolygu gofynion, gan gynnwys menter Gwella Ansawdd Gofal Sylfaenol					
Gwerth mewn Iechyd. Defnyddio ein systemau i gefnogi'r Rhaglen Gwerth mewn Iechyd, gan gynnwys datblygu safonau ar gyfer PROMS a PREMS.				Parhau i gefnogi rhanddeiliaid i gyflawni datblygiadau â blaenoriaeth	
Ailgaffael system ansawdd data gofal sylfaenol.					
Data gofal sylfaenol a chymunedol. Sicrhau y gall y gymuned rhanddeiliaid ehangach fanteisio ar ddata a dadansoddeg yn barhaus er mwyn adfer systemau					



GIG
CYMRU
NHS
WALES

Iechyd a Gofal
Digidol Cymru
Digital Health
and Care Wales



Cenhadaeth 5

BOD yn bartner strategol dibynadwy ac yn sefydliad cynhwysol ac uchelgeisiol o ansawdd uchel

- 1 Pobl a Diwylliant
- 2 Cyllid
- 3 Cynaliadwyedd
- 4 Ymgysylltu â Rhanddeiliaid
- 5 Ansawdd a Diogelwch
- 6 Llywodraethu, Perfformiad a Sicrwydd

CENHADAETH 5: BOD YN BARTNER STRATEGOL DIBYNADWY AC YN SEFYDLIAD CYNHWYSOL AC UCHELGEISIOL O ANSAWDD UCHEL - Galluogwyr

CYD-DESTUN

Dyma ein trydedd flwyddyn fel Awdurdod Iechyd Arbennig. Rydym wedi pennu gweledigaeth a rhaglen waith uchelgeisiol i ni'n hunain ac mae Cenhadaeth 5 yn disgrifio'r galluogwyr sy'n sail i bopeth a wnawn.

GALLUOGYDD 5.1 Pobl a Diwylliant

Ein gweledigaeth yw bod yn lle gwych i weithio lle mae ein pobl yn ymgysylltu'n llawn, yn perfformio'n dda ac yn ymgorffori ein gwerthoedd a'n hymddygiad. Ar gyfer cyfnod y cynllun hwn, byddwn yn rhoi ein strategaeth Pobl a Datblygu Sefydliadol ar waith ac yn canolbwyntio ar arweinyddiaeth, olyniaeth, llwybrau recriwtio, cydraddoldeb ac amrywiaeth, a chynllunio'r gweithlu yn ddigidol ar y cyd â phartneriaid yn GIG Cymru. Byddwn yn dangos ein hymrwymiad i'r Cynllun Iaith Gymraeg ac yn annog staff i ddysgu'r iaith. Byddwn yn datblygu model gweithredu targed sy'n canolbwyntio ar gynnyrch a sgiliau cysylltiedig.

GALLUOGYDD 5.2 Cyllid

Ein prif amcan ariannol yw cynaliadwyedd ariannol. Rydym hefyd am awtomeiddio prosesau mwy, edrych ar yr hyn y mae'n ei olygu ar gyfer cyllid mewn amgylchedd Cwmwl, meincnodi, sganio'r gorwel ac arwain ar ganllawiau cyfrifyddu cwmwl, rheoli buddion a dadansoddeg ariannol.

GALLUOGYDD 5.3 Cynaliadwyedd

Mae ein galluogwyr cynaliadwyedd yn cynnwys cyhoeddi ein datganiad ar gyfer Deddf Llesiant Cenedlaethau'r Dyfodol, gan adeiladu ar ein strategaeth datgarboneiddio, bioamrywiaeth ac uchelgeisiau'r economi sylfaenol.



Y lle gorau i weithio ym maes TG 2022

Gwobrau TG y DU

Cymdeithas Cyfrifiadura Prydain

GALLUOGYDD 5.4 Ymgysylltu â Rhanddeiliaid

Mae ein rhanddeiliaid a'n partneriaid yn allweddol i gyflawni ein Gweledigaeth a byddwn yn parhau i gydweithio'n agos â'n grwpiau cleifion, byrddau ac ymddiriedolaethau iechyd a phartneriaid cyflawni eraill. Bydd sefydlu rhwydwaith Newid Busnes yn arwain at gynydd mewn cydweithio i gyflymu'r broses o fabwysiadu datrysiadau digidol yn effeithiol.

GALLUOGYDD 5.5 Ansawdd a Diogelwch

Mae ansawdd a diogelwch wrth wraidd popeth a wnawn. Daw Deddf Iechyd a Gofal Cymdeithasol (Ansawdd ac Ymgysylltu) (Cymru) 2020 i rym yn 2023 ac mae'n cryfhau llais dinasyddion, yn cyflwyno dyletswydd gonestrwydd ac yn cryfhau'r ddyletswydd ansawdd bresennol ar gyfrif y GIG. Byddwn yn mynd i'r afael â'r gofynion, yn llunio adroddiad blynyddol ac yn datblygu hyfforddiant a phrosesau i gefnogi'r Ddyletswydd Ansawdd. Mae ffocws deddfwriaethol arall ar reoliadau newydd yn ymwneud â dyfeisiau meddygol.

GALLUOGYDD 5.6 Llywodraethu, Perfformiad a Sicrwydd

Mae'r galluogydd hwn yn cynnwys y sicrwydd a roddwn i'n Bwrdd trwy reoli risg, parhad busnes, rheoli gwasanaethau, a fframweithiau perfformiad a chynllunio. Rydym hefyd yn gartref i'r uned seibergadernid.

DEDDF LLESIANT CENEDLAETHAU'R DYFODOL

Mae'r galluogwyr yng Nghenhadaeth 5 yn adlewyrchu aliniad cryf ag amcanion Deddf Llesiant Cenedlaethau'r Dyfodol (Cymru) 2015. Er nad oedd Iechyd a Gofal Digidol Cymru yn disgyn o dan Ddeddf Llesiant Cenedlaethau'r Dyfodol yn 2022/23, fe wnaethom barhau i ddilyn ein hegwyddorion sy'n cyd-fynd â'r Ddeddf a byddwn yn ddarostyngedig i'r Ddeddf yn ffurfiol ar 01 Ebrill 2023. Mae ein galluogwyr wedi'u mapio i'r Ddeddf isod.

Mae Cymru sy'n gyfrifol ar lefel fyd-eang yn gwella llesiant economaidd, cymdeithasol, amgylcheddol a diwylliannol Cymru. Mae Iechyd a Gofal Digidol Cymru wedi sefydlu strategaeth gynaliadwyedd yn seiliedig ar ofynion System Rheoli Amgylcheddol ISO 14001 a chynllun cyflawni strategol ar gyfer datgarboneiddio. Mae ein prosesau caffael yn cyd-fynd ag egwyddorion yr economi sylfaenol.

Mae Cymru â diwylliant bywiog lle mae'r Gymraeg yn ffynnu yn egwyddor a fabwysiadwyd wrth ddatblygu ein cynllun cydraddoldeb strategol a'n hymrwymiad i fod yn sefydliad dwyieithog, gan gynnwys hyfforddiant yn yr iaith Gymraeg.

Mae Cymru o gymunedau cydlynus yn annog cymunedau deniadol, diogel, hyfyw sydd â chysylltiadau da. Bydd ein strategaeth rhanddeiliaid a phenodi arweinydd ymgysylltu yn rhoi ffoecs i ddatblygu ac atgyfnerthu ein perthnasoedd strategol â chleifion, defnyddwyr a chymunedau rhanddeiliaid ehangach mewn arddull gynhwysol a chydweithredol.

Mae Cymru fwy cyfartal â dyletswydd economaidd-gymdeithasol yn mynd i'r afael ag anghydraddoldeb sydd wrth wraidd penderfyniadau ac yn galluogi pobl i gyflawni eu potensial beth bynnag fo'u cefndir neu eu hamgylchiadau. Rydym yn blaenoriaethu talent a chynllunio ar gyfer olyniaeth, gan alinio â fframweithiau sgiliau mwy safonol fel fframwaith y Proffesiwn Digidol, Data a Thechnoleg (DAT), a datblygu ein cynllun cydraddoldeb strategol.

Mae Cymru lewyrchus yn defnyddio adnoddau'n effeithlon mewn economi sy'n cynhyrchu cyfoeth a chyfleoedd cyflogaeth. Ategir hyn gan ein ffoecs ar gynaliadwyedd ariannol, effeithlonrwydd, rheoli buddion a'n strategaeth datgarboneiddio.

Mae Cymru gydnerth yn cynnal ecosystemau sy'n gweithredu'n iach sy'n cynnal cydnerthedd cymdeithasol, economaidd ac ecolegol a'r gallu i addasu i newid. Mae ein rhaglen Gwasanaethau Digidol ar gyfer Cleifion a'r Cyhoedd yn helpu dinasyddion i gael deialog gydgynhyrchiol well â'u darparwr gofal iechyd. (Gweler portffolio 3.2). Caiff ein cydnerthedd sefydliadol ei brofi trwy fentrau ansawdd amrywiol fel achrediad ISO.

Mae Cymru iachach eisiau i bawb gael bywydau hir, iach a hapus â'r gallu i fanteisio ar y gwasanaethau iechyd a gofal cymdeithasol cywir. Mae ein 14 portffolio cyflawni yn dangos sut y gall ein gwasanaethau gyfrannu at hyn trwy ddarparu'r data cywir ar yr amser cywir i glinigwyr, ni waeth ble mae'r claf yn cyflwyno. Byddwn hefyd yn cydymffurfio â Deddf Iechyd a Gofal Cymdeithasol (Ansawdd ac Ymgysylltiad) (Cymru) 2020 newydd, yn ymdrechu am ragoriaeth drwy gydymffurfio â safonau ISO ac yn paratoi ar gyfer deddfwriaeth newydd y Rheoliadau Dyfeisiau Meddygol.

Mae ein camau gweithredu i gyflawni pob un o egwyddorion hyn Deddf Llesiant Cenedlaethau'r Dyfodol yn cael eu harolygu drwy drefniadau llywodraethu, cynllunio, perfformiad, sicrwydd a rheoli risg yn ein rôl fel Awdurdod Iechyd Arbennig, gan weithio gyda'n Bwrdd.

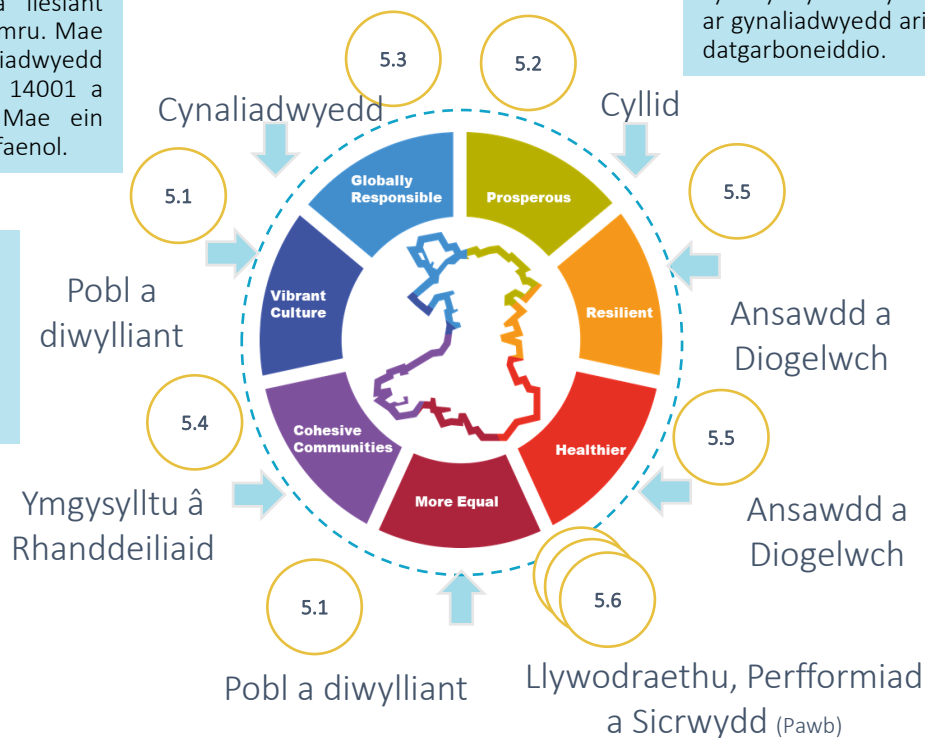

CENHADAETH 5: CANOLBWYNTIO AR...

POBL

ein gweledigaeth

Lle gwych i weithio lle mae ein pobl yn ymgysylltu'n llawn, yn perfformio'n dda ac yn ymgorffori ein gwerthoedd a'n hymddygiad. Byddwn yn cyflawni hyn drwy uno'r **schwe thema** hyn i lunio ein gweithlu.

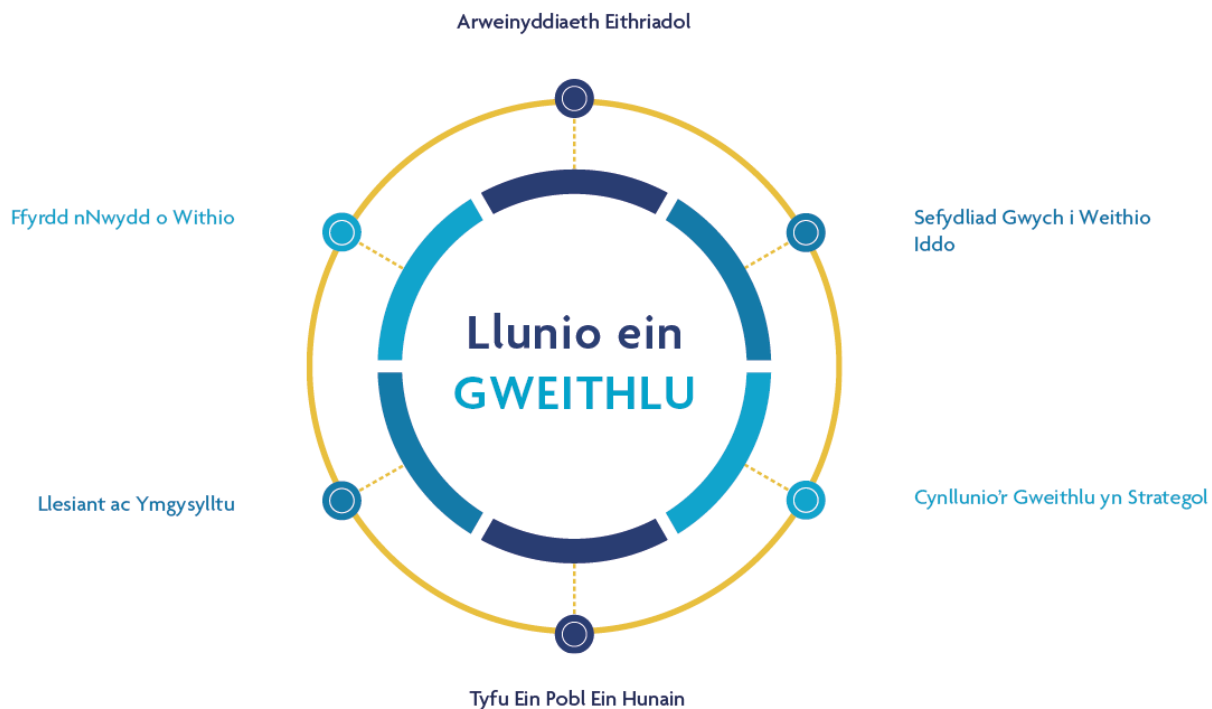

Sbotolau ar 2023-26

- **Adnoddau** – bod yn gyflogwr o ddewis trwy ddenu'r pobl orau sy'n adlewyrchu'r cymunedau rydym yn gweithio ynddynt a gwneud y mwyaf o fanteision amrywiaeth. Defnyddio dulliau cynefino arloesol wrth wneud y mwyaf o fanteision hyblyg a chystadleuol.
- **Arweinyddiaeth** – talent a chynllunio ar gyfer olyniaeth i sicrhau talent hanfodol mewn diwylliant tosturiol o amrywiaeth, cydraddoldeb a chynhwysiant i ddiogelu ein gweithlu at y dyfodol. Adnabod, datblygu a thyfu'r genhedlaeth nesaf o dalent.
- **Gwerthoedd ac Ymddygiadau** – wedi'u gwreiddio ym mhopeth a wnawn i gefnogi esblygiad diwylliant Iechyd a Gofal Digidol Cymru.
- **Gwneud y gorau o ffyrdd newydd o weithio** – cyfleoedd i gefnogi recriwtio, cadw, cadernid a lles ein pobl.
- **Tyfu ein pobl ein hunain** – creu piblinell a llwybrau gyrfa parhaus i bobl fodloni'r galw cynyddol mewn rolau allweddol trwy gynllunio gweithlu integredig, gweithio mewn partneriaeth a chydweithio.
- **Cynllun Cydraddoldeb Strategol** – cymeradwyo a rhoi cynllun gweithredu ar waith i alluogi ein holl pobl i ffynnu a gweithio a pharhau i deimlo eu bod wedi'u grymuso i fod y gorau y gallant fod.
- Sefydlu Grŵp Proffesiynau Digidol i gyflwyno cynllun gweithredu i ymgorffori argymhellion **Adolygiad o'r Gweithlu Proffesiynau Digidol Llywodraeth Cymru**.

Y GYMRAEG

Mae strategaeth **Cymraeg 2050** Llywodraeth Cymru yn disgrifio'i huchelgais i gyrraedd targed o 1 filiwn o siaradwyr Cymraeg erbyn y flwyddyn 2050. Cymdeithas sy'n hyrwyddo ac yn gwarchod diwylliant, treftadaeth a'r iaith Gymraeg, ac sy'n annog pobl i gymryd rhan yn y celfyddydau, a chwaraeon a hamdden.

Mae gennym ni fel sefydliad gyfrifoldeb i greu'r amgylchedd cywir i ddysgwyr newydd gaffael a defnyddio'r iaith. Mae'n bwysig rhoi cyfle i siaradwyr rhugl gynnal sgysiau, neu o leiaf rhan o'u bywyd gwaith, o ddydd i ddydd yn y Gymraeg. Mae ein Cynllun Iaith Gymraeg yn amlinellu ein hymrwymiad i sicrhau bod y Gymraeg a'r Saesneg yn gyfartal wrth gynnal busnes cyhoeddus yng Nghymru, a hynny ar sail cydraddoldeb.

Dyma enghreifftiau o'r gweithgareddau sy'n cael eu cynnal ledled y sefydliad i hyrwyddo defnyddio'r Gymraeg yn weithredol:

- Mae ystyried y Gymraeg yn rhan o'r broses ddylunio a datblygu yn enwedig mewn cymwysadau ar gyfer cleifion a'r cyhoedd (Ap GIG Cymru).
- Byddwn yn parhau i fireinio galluoedd iaith Gymraeg ein systemau cenedlaethol i gefnogi gofynion Sefydliadau GIG Cymru.
- Byddwn yn parhau i weithio gyda Phartneriaeth Cydwasanaethau GIG Cymru ar gyfer gwasanaethau cyfieithu a bydd gennym wasanaeth cyfieithu ar y pryd i'w gynnig yn ein cyfarfodydd a digwyddiadau cyhoeddus.
- Rydym yn ymgysylltu'n barhaus â Chomisiynydd y Gymraeg a Llywodraeth Cymru.
- Byddwn yn parhau i annog pobl i ddysgu Cymraeg drwy gynnig gwersi Cymraeg i bobl o bob lefel gan gefnogi presenoldeb ar gyrsiau preswyl dwys er mwyn magu hyder wrth ddefnyddio'r Gymraeg yn y gweithle.
- Byddwn yn cymryd rhan weithredol yn y Grŵp Rheolwyr Cymraeg (MWG) sydd newydd ei ffurfio i sicrhau bod arferion gorau yn cael eu rhannu ar draws GIG Cymru.

Sbotolau ar 2023-26

- Canolbwyntio ar sicrhau bod staff yn cyrraedd lefel cwrteisi yn y Gymraeg fel yr amlinellir yng Nghynllun Pum Mlynedd Mwy Na Geiriau 2022-2027
- Rhoi strategaeth Sgiliau Dwyieithog newydd ar waith, gan sicrhau bod swyddi'n cael eu hysbysebu'n ddwyieithog a bod gofynion sgiliau iaith yn cael eu hasesu'n briodol
- Asesu ac ymateb i ofynion penodol y Gymraeg mewn perthynas â systemau digidol a argymhellir gan Lywodraeth Cymru yn ei Chynllun Pum Mlynedd Mwy Na Geiriau 2022-2027

Sbotolau ar 2023-26

- Canolbwyntio ar sicrhau bod staff yn cyrraedd lefel cwrteisi yn y Gymraeg fel yr amlinellir yng Nghynllun Pum Mlynedd Mwy Na Geiriau 2022-2027
- Rhoi strategaeth Sgiliau Dwyieithog newydd ar waith, gan sicrhau bod swyddi'n cael eu hysbysebu'n ddwyieithog a bod gofynion sgiliau iaith yn cael eu hasesu'n briodol
- Asesu ac ymateb i ofynion penodol y Gymraeg mewn perthynas â systemau digidol a argymhellir gan Lywodraeth Cymru yn ei Chynllun Pum Mlynedd Mwy Na Geiriau 2022-2027

Y GYMRAEG

Mae strategaeth **Cymraeg 2050** Llywodraeth Cymru yn disgrifio'i huchelgais i gyrraedd targed o 1 filiwn o siaradwyr Cymraeg erbyn y flwyddyn 2050. Cymdeithas sy'n hyrwyddo ac yn gwarchod diwylliant, treftadaeth a'r iaith Gymraeg, ac sy'n annog pobl i gymryd rhan yn y celfyddydau, a chwaraeon a hamdden.

Mae gennym ni fel sefydliad gyfrifoldeb i greu'r amgylchedd cywir i ddysgwyr newydd gaffael a defnyddio'r iaith. Mae'n bwysig rhoi cyfle i siaradwyr rhugl gynnal sgysiau, neu o leiaf rhan o'u bywyd gwaith, o ddydd i ddydd yn y Gymraeg. Mae ein Cynllun Iaith Gymraeg yn amlinellu ein hymrwymiad i sicrhau bod y Gymraeg a'r Saesneg yn gyfartal wrth gynnal busnes cyhoeddus yng Nghymru, a hynny ar sail cydraddoldeb.

Dyma enghreifftiau o'r gweithgareddau sy'n cael eu cynnal ledled y sefydliad i hyrwyddo defnyddio'r Gymraeg yn weithredol:

- Mae ystyried y Gymraeg yn rhan o'r broses ddylunio a datblygu yn enwedig mewn cymwysadau ar gyfer cleifion a'r cyhoedd (Ap GIG Cymru).
- Byddwn yn parhau i fireinio galluoedd iaith Gymraeg ein systemau cenedlaethol i gefnogi gofynion Sefydliadau GIG Cymru.
- Byddwn yn parhau i weithio gyda Phartneriaeth Cydwasanaethau GIG Cymru ar gyfer gwasanaethau cyfieithu a bydd gennym wasanaeth cyfieithu ar y pryd i'w gynnig yn ein cyfarfodydd a digwyddiadau cyhoeddus.
- Rydym yn ymgysylltu'n barhaus â Chomisiynydd y Gymraeg a Llywodraeth Cymru.
- Byddwn yn parhau i annog pobl i ddysgu Cymraeg drwy gynnig gwersi Cymraeg i bobl o bob lefel gan gefnogi presenoldeb ar gyrsiau preswyl dwys er mwyn magu hyder wrth ddefnyddio'r Gymraeg yn y gweithle.
- Byddwn yn cymryd rhan weithredol yn y Grŵp Rheolwyr Cymraeg (MWG) sydd newydd ei ffurfio i sicrhau bod arferion gorau yn cael eu rhannu ar draws GIG Cymru.

CENHADAETH 5: CANOLBWYNTIO AR ... GYLLID

Y STRATEGAETH ARIANNOL

Mae Strategaeth Ariannol y sefydliad yn cefnogi ac yn sail i'r strategaeth gwasanaeth a buddsoddi a nodir yn y cynllun. Mae'n trosi'r amcanion, gweithgarwch a'r gofynion o ran adnoddau canlyniadol i ffurfio cynllun ariannol cwbl integredig ynghyd â chamau lliniarol i sicrhau y gellir cyflawni sefyllfa gytbwys.

Mae'r her ariannol ar gyfer cyfnod y Cynllun Tymor Canolig Integredig yn un sylweddol a bydd angen ei lliniaru er mwyn sicrhau sefyllfa gytbwys dros y cyfnod cynllunio.

Ar gyfer 2023/2024, rhagwelir y bydd cyllid o £162.408m yn sail i'r gofyniad adnoddau, gyda buddsoddiadau cyfalaf gwerth cyfanswm o £13.3m y bwriedir eu gwneud yn ystod y flwyddyn.

Yr amcan ariannol allweddol yw darparu gwasanaethau o ansawdd a gwerth am arian wrth sicrhau llinell sylfaen ariannol gynaliadwy i'r sefydliad. Cydnabyddir nad yw hon yn dasg hawdd oherwydd effaith twf cynyddol gwasanaethau; mae nodi cyfleoedd i wneud arbedion/creu incwm yn dod yn bwysicach.

Spend Area	Revenue				Capital			
	2022/23 £m	2023/24 £m	2024/25 £m	2025/26 £m	2022/23 £m	2023/24 £m	2024/25 £m	2025/26 £m
Core SHA Operations	106.071	118.952	124.274	128.160	2.012	2.614	2.614	2.614
Digital Priority Investments	33.300	35.456	24.157	2.531	6.231	10.720	2.248	0.000
COVID-19 Digital Services	9.128	8.000	8.060	8.221	0.370	0.000	0.000	0.000
Total	148.499	162.408	156.491	138.912	8.613	13.334	4.862	2.614

TYBIAETHAU CYNLLUNIO ALLWEDDOL

Mae cynllun ariannol y Cynllun Tymor Canolig Integredig wedi'i seilio ar ganllawiau a thybiaethau Cymru gyfan, wrth barhau'n ystwyth o ran datblygiadau COVID-19.

Er bod y cynllun cyfredol yn cyflwyno sefyllfa anghytwys, bydd ffocws parhaus i nodi camau lliniaru i fodloni heriau cynyddol o ganlyniad i bwysau ym mhob portffolio gwasanaeth.

CEFNOGI GWERTH

Bydd y tîm cyllid, mewn partneriaeth ag arweinyddwyr gwasanaethau a rhanddeiliaid ledled Cymru, yn ceisio cychwyn adolygiad o lifoedd cyllid sefydliadol i sicrhau bod y mecanwaith mwyaf effeithiol ar waith i gefnogi cynllunio effeithlon a darparu'r canlyniadau gorau.

MENTRAU ADNODDAU A BUDDSODDI SYDD WEDI'U HAMLINELLU YN Y CYNLLUN:

Mabwysiadu Cwmwl

Mae'r cynllun ariannol yn adlewyrchu map trywydd y sefydliad ar gyfer mabwysiadu cwmwl a'r dull cwmwl cyntaf o gynnal gwasanaethau cynnal data ar gyfer cymwysiadu a gwasanaethau newydd. Un o effeithiau allweddol y newid hwn mewn technoleg ategol yw newidiadau mewn eitemau gwariant o Gyfalaf (CAPEX) i fodel Gweithredu (OPEX).

Strwythur sefydliadol sy'n 'Canolbwyntio ar Gynnyrch'

Mae symud i dimau amlddisgyblaethol pwrpasol sy'n canolbwyntio ar adnoddau sydd wedi'u neilltuo i gynnyrch neu wasanaeth penodol yn cael ei gefnogi yn y cynllun ariannol. Bwriedir i'r newid hwn arwain at effeithlonrwydd trwy wella cynhyrchiant y gweithlu a hwyluso cyflymder datblygu a pherfformiad gwell.

Buddsoddi mewn Blaenoriaethau Digidol

Dros y cyfnod cynllunio a gadarnhawyd, mae buddsoddiadau a ariennir gan Lywodraeth Cymru i gefnogi blaenoriaethau digidol strategol (fel Trawsnewid Meddyginiaethau Digidol, yr Adnodd Data Cenedlaethol, Gwasanaethau Digidol ar gyfer Cleifion a'r Cyhoedd a'r Cynllun Buddsoddi mewn Seiberddiogelwch ac ati) wedi'u cynnwys.

COVID-19 Mae darpariaeth gwasanaeth barhaus i gefnogi atebion digidol ar gyfer Profi, Olrhain a Diogelu (TTP) a brechlynnau wedi'u cynnwys yn y cynllun ar gyfer y cyfnod cynllunio llawn.

RISGIAU A CHYFLEOEDD

Bydd y sefydliad yn parhau i fonitro unrhyw risgiau sy'n gysylltiedig â'i gynllun ariannol yn ofalus er mwyn sicrhau bod gweithgarwch yn cael ei gyflawni o fewn adnoddau ariannol a chyflawni sefyllfa o adennill costau. Ar hyn o bryd mae angen camau lliniaru ychwanegol i gefnogi'r gofyniad hwn.

Caiff risg ariannol ei rheoli fel rhan annatod o'r strategaeth rheolirig gyffredinol. Mae'r risgiau a nodwyd fel rhan o'r broses gynllunio yn ymwneud â themâu fel cyllid tybiedig, costau ynni uwch a chwyddiant costau digidol. Er y bydd recriwtio i swyddi gweigion o fewn y sefydliad yn symud ymlaen yn gyflym, mae potensial ar gyfer llithriad mewn gwariant yn erbyn y cyllidebau a bennwyd – nid yw hyn wedi'i adlewyrchu mewn cyllidebau.

TROSOLWG REFENIW

Mae'n ofynnol i'r sefydliad adennill costau ar ei ddyraniad referniw. Er mwyn cyflawni hyn, lluniwyd cynllun lliniaru heriol. Yn allweddol i hyn y mae adeiladu a gweithredu mecanwaith llif cyllid effeithiol i gefnogi natur newidiol datblygu a darparu gwasanaethau digidol. Ar hyn o bryd, mae Iechyd a Gofal Digidol Cymru yn amcangyfrif gofyniad pellach am £1.9m o gamau lliniaru i fynd i'r afael â phwysau a nodwyd ar gyfer 2023/24.

Yr amcan ariannol allweddol yw darparu gwasanaethau o ansawdd a gwerth am arian wrth sicrhau llinell sylfaen ariannol gynaliadwy i'r sefydliad. Cydnabyddir nad yw hon yn dasg hawdd oherwydd effaith twf cynyddol gwasanaethau; mae nodi cyfleoedd i wneud arbedion/creu incwm yn dod yn bwysicach.

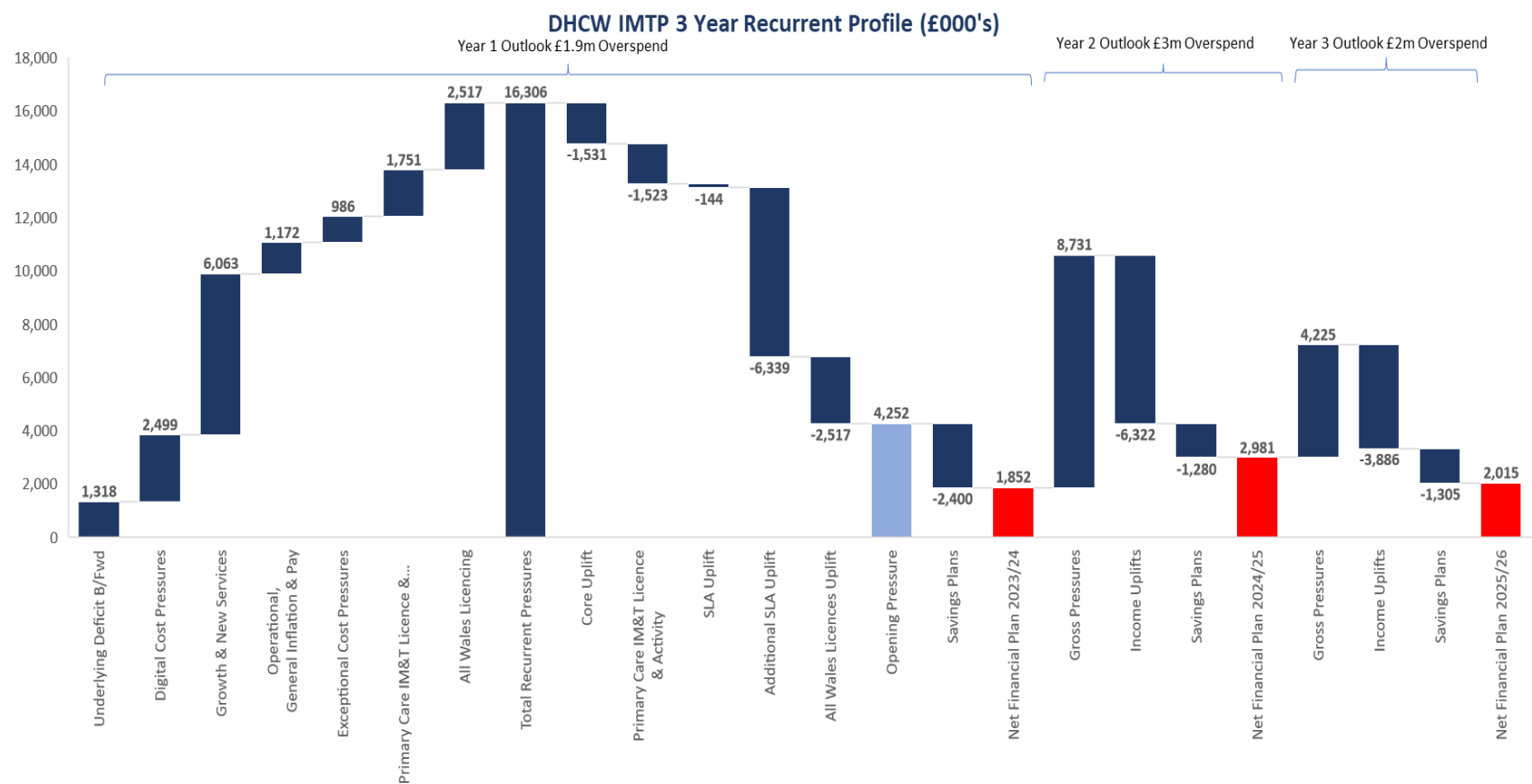

CYNLLUN ARIANNOL

Mae'r sefydliad wedi nodi pwysau chwyddiant a thwf cenedlaethol/leol newydd a aseswyd fel £16.3m, £8.7m a £4.2m yn y drefn honno. Mae'r costau hyn a aseswyd yn rhoi pwysau sylweddol ar Iechyd a Gofal Digidol Cymru. Mae pwysau yn ystod y flwyddyn yn cynnwys chwyddiant cyflogau ac nad yw'n gysylltiedig â chyflogau, tra mae eitemau eithriadol yn adlewyrchu cynnydd sylweddol diweddar mewn prisiau ynni.

Mae costau ychwanegol wedi'u hymgorffori yn y pwysau a ragwelir o ganlyniad i'r adnoddau sydd eu hangen i gefnogi'r gwaith o ddarparu gwasanaethau newydd o ganlyniad i fuddsoddiad digidol wedi'i gwblhau, chwyddiant cyffredinol yn ogystal â phwysau costau digidol sy'n benodol i'r sector. Y ffocws dros gyfnod y Cynllun Tymor Canolig Integredig fydd rhoi model ariannu diwygiedig ar waith sy'n cefnogi modelau darparu gwasanaeth a thwf presennol ac yn y dyfodol.

I wrthbwyso'r cynnydd hwn, mae Iechyd a Gofal Digidol Cymru wedi nodi arbedion ac arbedion effeithlonrwydd i'w cyflawni trwy raglenni gwella costau rheolaidd, gan gynnwys gostwng gwariant sy'n gysylltiedig â theithio ac ystadau a fydd yn cyfrannu at leihau ei ôl troed carbon. Mae Iechyd a Gofal Digidol Cymru hefyd wedi cynyddu'r gofyniad cyllid gan sefydliadau GIG Cymru i gefnogi twf yn y gwasanaethau maent yn eu defnyddio.

FFYNHONNELL REFENIW A CHYMHWYSO CYLLID

Ffynhonnell cronfeydd refeniw

Daw'r rhan fwyaf o incwm refeniw rheolaidd y sefydliad sy'n cefnogi gwasanaethau craidd yn uniongyrchol gan Lywodraeth Cymru (tua 75% o'r cynllun ariannol presennol ar gyfer 2023/2024), gan gynnwys dyraniad ar gyfer taliadau cyfalaf (dibrisiant). Mae'r holl incwm arall a ragwelir yn ymwneud â thaliad ar gyfer ystod o wasanaethau a ddarperir i GIG Cymru a Gogledd Iwerddon. Yn nodweddiadol, mae gan ffrydiau incwm fwy o berthynas 'fasnachu' (trwy gytundebau lefel gwasanaeth) ac, o'r herwydd, gallant fod yn fwy cyfnewidiol eu natur oherwydd newidiadau mewn lefelau gwasanaeth/terfyniadau. Dylid nodi bod swm sylweddol o gyllid sefydliadol yn gysylltiedig â gwariant wedi'i glustnodi, fel darparu contractau Cymru Gyfan (e.e. trwyddedau digidol Cymru gyfan, cynlluniau/mentrau penodol fel mentrau digidol â blaenoriaeth (DPIF) neu wasanaethau fel cefnogaeth Rheoli Gwybodaeth a Thechnoleg gofal sylfaenol). Mae dyraniadau achlysurol Llywodraeth Cymru wedi cynyddu'n sylweddol dros y tair blynedd diwethaf o ganlyniad i'r ymateb digidol i'r pandemig a chymorth ychwanegol ar gyfer buddsoddi blaenoriaethau digidol.

Ffynhonnell Cyllid	2022/23 £m	2023/24 £m	2024/25 £m	2025/26 £m
Rheolaidd				
Llywodraeth Cymru - Craidd	47.095	50.805	51.186	52.210
Llywodraeth Cymru - Rheoli Gwybodaeth a Thechnoleg Gofal Sylfaenol	15.817	16.967	17.094	17.436
Llywodraeth Cymru - Dibrisiant	10.122	9.484	9.484	9.484
GIG Cymru - Cytundeb Lefel Gwasanaeth	9.380	15.686	17.684	18.335
Trwyddedu Digidol Cymru Gyfan	23.657	26.010	28.826	30.695
Cyfanswm	106.071	118.952	124.274	128.160
Ymateb i COVID-19				
Profi, Olrhain a Diogelu	3.603	1.500	1.511	1.541
Brechu	5.525	6.500	6.549	6.680
Cyfanswm	9.128	8.000	8.060	8.221
Cronfa Buddsoddi Blaenoriaethau Digidol				
Dyraniad	33.300	35.456	24.157	2.531
Cyfanswm	33.300	35.456	24.157	2.531
Cyfanswm Terfynol y Cyllid	148.499	162.408	156.491	138.912

Cymhwysu cyllid refeniw

Mae'r defnydd rhagamcanol o gyllid i gefnogi targedau cyflawnadwy'r Cynllun Tymor Canolig Integredig wedi'u nodi isod.

Cymhwysu Cyllid	2022/23 £m	2023/24 £m	2024/25 £m	2025/26 £m
Craidd				
Awdurdod Iechyd Arbennig a Gwasanaethau Gweithredol Craidd	56.475	66.491	68.870	70.545
Trwyddedu Digidol Cymru Gyfan	23.657	26.010	28.826	30.695
Rheoli Gwybodaeth a Thechnoleg Gofal Sylfaenol	15.817	16.967	17.094	17.436
Taliadau Dibrisiant	10.122	9.484	9.484	9.484
Cyfanswm y Dyraniad Craidd	106.071	118.952	124.274	128.160
COVID-19				
Profi, Olrhain a Diogelu	3.603	1.500	1.511	1.541
Brechu Torfol	5.525	6.500	6.549	6.680
Cyfanswm Dyraniad COVID	9.128	8.000	8.060	8.221
Blaenoriaethau Digidol				
Cynlluniau Buddsoddi	33.300	35.456	24.157	2.531
Cyfanswm Cyllid Blaenoriaethau Digidol	33.300	35.456	24.157	2.531
Cyfanswm y Dyraniad Cyllid	148.499	162.408	156.491	138.912
Pwysau Costau heb eu Lliniaru	0	1.852	2.981	2.015

Nodiadau:

- Sefyllfa adennill costau rhagamcanol 22/23.
- Nid yw ffigur trwyddedu Digidol Cymru Gyfan yn cynnwys gofal sylfaenol.
- Bydd dyraniadau'r dyfodol yn cael eu hasesu'n flynyddol yn unol â gofynion y cynllun.
- Mae pwysau costau heb eu lliniaru yn adlewyrchu asesiad o'r sefyllfa gorwariant ar ôl dyrannu'r cyllid cyfredol.

BUDDSODDIAD CYFALAF CYNLLUNIEDIG

Caiff cynllun y sefydliad ei ategu gan fuddsoddiad i gefnogi rheolaeth cylch bywyd seilwaith, buddsoddiadau mewn datrysiadau digidol ac adnewyddiad cyffredinol o asedau er mwyn cyflawni nodau'r sefydliad a chynnal safonau gwasanaeth a chadernid.

Daw cyllid cyfalaf gan Lywodraeth Cymru yn unig a chaiff ei grwpio yn ôl:

- Cyllid Cyfalaf Dewisol: Ar gael i'r sefydliad ei ddyrannu i gefnogi cynlluniau sydd wedi'u blaenoriaethu'n fewnol
- Y Gronfa Buddsoddi Blaenoriaethau Digidol (DPIF) (cyllid un pwrpas yn amodol ar gadarnhad)
- Nid oes unrhyw gyllid cyfalaf wedi'i ddyrannu i gefnogi systemau digidol COVID.

Mae'r cynllun cyfalaf yn rhagdybio cyllid o £13.3m yn 2023/24, £4.9m yn 2024/25 a £2.6m yn 2025/26 i gefnogi targedau cyflawnadwy allweddol y cynllun. Mae'r cynllun yn cefnogi caffael caledwedd a meddalwedd a, lle y bo'n berthnasol, cost asedau a ddatblygwyd yn fewnol.

Capital Investment - Source of Funds (£m)

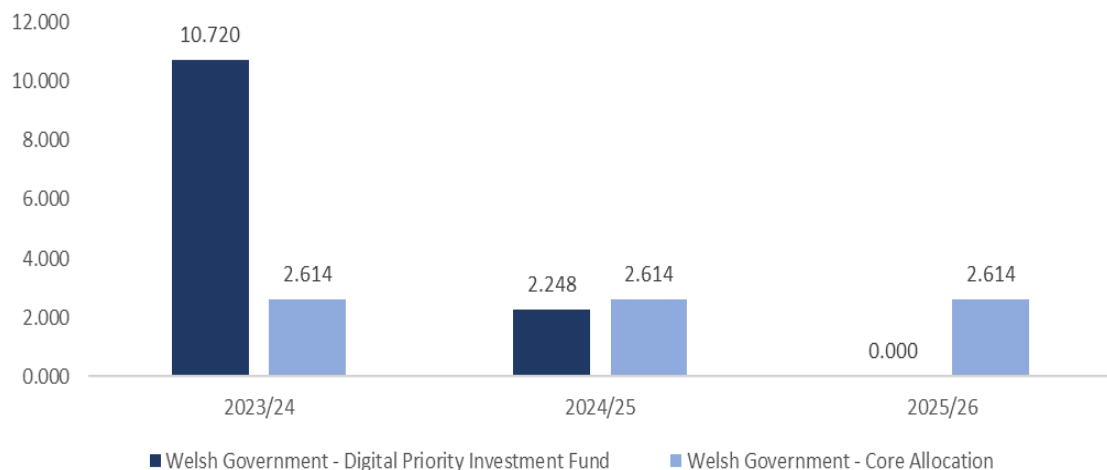

Application of IMTP Capital Investment Funds (£ms)

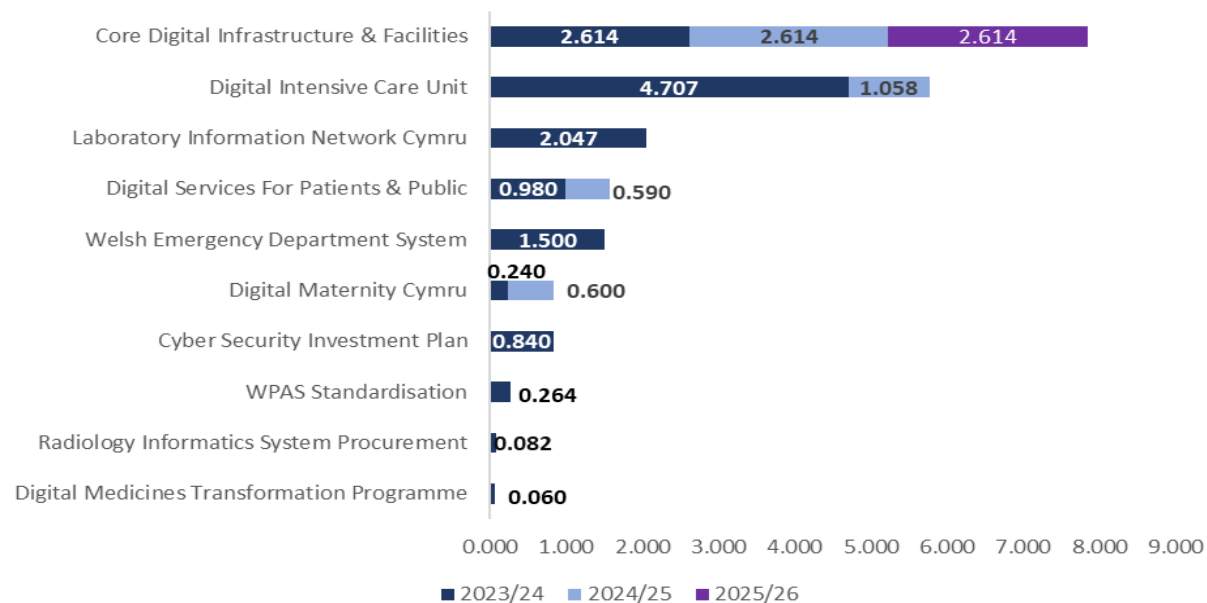

Trwy gydol y flwyddyn gellir dyrannu taliadau cyfalaf i sefydliadau'r GIG yn unol ag amodau prosiectau'r gronfa blaenoriaethau digidol (DPIF).

Mae angen buddsoddiad cyfalaf sylweddol ar y sefydliad er mwyn adnewyddu gwasanaethau a rhwydweithiau canolfan ddata sylfaenol. Ar hyn o bryd, mae cyfran fawr o gyllid cyfalaf dewisol wedi'i chlustnodi i gefnogi rhai o'r gofynion uniongyrchol.

Fel rhan o'r cynllun a'r map trywydd i fabwysiadu cwmwl, bydd gofynion ychwanegol yn cael eu cyflwyno i Lywodraeth Cymru drwy achosion busnes.

FFRAMWAITH RHEOLI BUDDION

Yng Nghymru, mae ymrwymiad clir i ofal iechyd sy'n seiliedig ar werthoedd. Mae gwireddu buddion yn rhan annatod o gyflawni'r strategaeth honno – gan wneud y mwyaf o'r canlyniadau sy'n bwysig i bobl, yn ogystal â defnyddio adnoddau'n fwyaf effeithiol.

Mae angen fframwaith clir ar gyfer dull gwireddu buddion, yn ogystal â chael ei ymgorffori'n ddiwylliannol ar draws pob rhan o system iechyd. ^[1] Mae Iechyd a Gofal Digidol Cymru wedi datblygu fframwaith gwireddu buddion yn 2022/23 mewn ymgynghoriad â sefydliadau partner a Llywodraeth Cymru, a fydd yn cael ei ddefnyddio fel canllaw cenedlaethol ochr yn ochr â fframweithiau lleol lle maent yn bodoli.

Mae'r cynlluniau buddion ar gyfer cynlluniau digidol sy'n dilyn y fframwaith cenedlaethol yn cael eu llunio, fel Canolfan Ragoniaeth Microsoft 365 a chynlluniau eraill sydd wedi'u halinio, fel y rhaglen Trawsnewid Meddyginiaethau Digidol a'r Adnodd Data Cenedlaethol. Mae buddion hefyd yn nodwedd allweddol o'n Portffolio Ymchwil ac Arloesi, a Gwerth o Ddata.

Yn 23/24, bydd ffocws ar ddatblygiadau pellach a fydd yn arwain at reoli buddion yn gyson ledled y wlad, gan gynnwys nodi, mesur ac olrhain buddion. Y cynllun cyffredinol yw:

- Rhoi'r fframwaith gwireddu buddion ar waith a chreu model buddion lleol ar gyfer pob cynllun digidol sy'n cael ei arwain gan Iechyd a Gofal Digidol Cymru.
- Integreiddio modelau buddion sefydliadau lleol i ddarparu prif gofrestr o fuddion cytûn, metrigau i fesur cyflawniad llwyddiannus, perchnogaeth ac atebolrwydd.
- Creu swyddfa buddion digidol cenedlaethol i gofnodi a storio'r holl gynlluniau buddion, sicrhau parhad o ran olrhain, adrodd ar ganlyniadau cenedlaethol a darparu cyngor ac adnoddau buddion i bob sefydliad.

[1] Papur briffio HFMA ar Wireddu Buddion Mehefin 2021

Sbotolau ar 2023-26

Dull cyson a phriodol o reoli buddion ar draws GIG Cymru gydag adroddiadau cenedlaethol

Rwy'n edrych ymlaen at lai o siartiau papur a chael syniad gwell o gapasiti gwelyau ac amrywiadau ledled Cymru
Sy'n golygu y gallaf rannu fy ngwybodaeth a chanfyddiadau â chydweithwyr i helpu i wella effeithlonrwydd gwasanaethau gwella canlyniadau i gleifion.
Arbenigwr Gofal Dwys



Byddaf yn rhannu delweddau â chydweithwyr ledled Cymru a fydd yn cefnogi ffyrdd amgen o weithio i glinigwyr
Sy'n golygu llai o deithio, helpu â phrinder staff a chleifion sydd angen llai o ymbelydredd.
Arbenigwr Diagnosteg



Gallaf weld yr holl feddyginiaethau a ragnodwyd ar gyfer y claf
Sy'n golygu fy mod yn fwy gwybod wrth wneud penderfyniadau am eu triniaeth
Clinigydd



Byddaf yn gallu mynd at fy ngwybodaeth iechyd fy hun
Sy'n golygu fy mod i'n teimlo bod gennyf fwy o rym i gefnogi fy iechyd a lles fy hun a darganfod mwy am sut gallaf gadw'n iach
Claf



Gallaf weld fy nghlaf, gan wybod bod ei gofnod gofal digidol / data wedi'i storio mewn ystorffeydd Cymru gyfan
Sy'n golygu nad oes ots lle y cafodd ei weld ddiwethaf, gallaf weld ei ddata clinigol i lywio ei ofal
Darparwr Gofal

Gallaf weld ble a phryd mae cleifion wedi cael profion gwaed
Sy'n golygu efallai na fydd rhaid i mi gymryd mwy o waed gan y claf ac y gallaf ddechrau trin yn gynt
Clinigydd



CYNALIADWYEDD

Mae Iechyd a Gofal Digidol Cymru wedi sefydlu Strategaeth Gynaliadwyedd yn seiliedig ar gyfuno prosesau cyfredol â gofynion System Rheoli Amgylcheddol ISO 14001:2015, fel offeryn strwythuredig a systematig, i gyflawni ein mandad i ddiogelu'r amgylchedd a'i adnoddau naturiol. Y Strategaeth Gynaliadwyedd yw'r egwyddor arweiniol sy'n nodi sut rydym yn sefydlu, gweithredu a chynnal ein perfformiad a'i wella'n barhaus o ran rheoli agweddau amgylcheddol a rhwymedigaethau cydymffurfedd, er mwyn rheoli'r risg o fgythiadau a chyfleoedd, a bodloni anghenion a disgwyliadau partïon â buddiant.

Ar ddiwedd 2021, fe wnaethom ddatblygu Cynllun Cyflawni Strategol Datgarboneiddio Iechyd a Gofal Digidol Cymru ac rydym wedi gwneud cynnydd sylweddol o ran datgarboneiddio ein hystad. Fodd bynnag, rydym yn cydnabod bod mwy i'w wneud. Mae'r cynllun cyflawni hwn yn edrych o'r newydd ar ein hanghenion o ran adeiladau ac ynni, yn ogystal â chaffael, teithio, a ffynonellau allyriadau eraill. Mae rhai o'r allyriadau hyn y tu hwnt i'n rheolaeth uniongyrchol; gan amlygu'r her sy'n ein hwynebu wrth weithio ar y cyd i ddylanwadu ar benderfyniadau pobl eraill. Rydym yn bwriadu adnewyddu ein Cynllun Cyflawni yn 2025.

Ein dull o gefnogi'r Economi Sylfaenol yn y presennol a'r dyfodol yw drwy ein perthnasoedd â rhanddeiliaid allweddol, ein gwariant â chyflenwyr masnachol, ein gweithgarwch recriwtio a chyflogi, a'n gwaith â phartneriaid ymchwil ac arloesi. Er mwyn sicrhau bod gennym ddull cydgysylltiedig, hirdymor, cynaliadwy, mae'r gwaith hwn yn cael ei gydlyn gan Grŵp Economi Sylfaenol.

Sbotolau ar 2023-26

- Cyflawni nodau datgarboneiddio ac adnewyddu ein Cynllun yn 2025
- Cyhoeddi datganiad ac amcanion Deddf Llesiant Cenedlaethau'r Dyfodol
- Gofynion bioamrywiaeth
- Bydd ystyriaethau caffael yn ymwneud ag agendâu'r economi sylfaenol, datgarboneiddio a chynaliadwyedd yn cael eu datblygu. Mae'r rhain yn cynnwys:
 - datblygu Strategaeth a Pholisi ar gyfer y sefydliad, ynghyd â phhecyn cymorth ar gyfer y sefydliad wrth gyflawni ei weithgareddau caffael a rheoli contractau.
 - Mesur Buddion

YMGYSYLLTU Â RHANDEILIAID

Mae pobl wrth wraidd trawsnewid. Trwy weithio â'n partneriaid cenedlaethol a lleol o'r cychwyn cyntaf, gallwn ddeall i ba gyfeiriad y mae gofal iechyd yn mynd yn y dyfodol a helpu i alluogi trawsnewid trwy ddatrysiadau data a thechnoleg.

Mae gan Iechyd a Gofal Digidol Cymru lawer o randdeiliaid – gan ddechrau gyda buddiolwyr eithaf ein gwaith – y claf a'r cyhoedd. Rydym yn cydweithio â'n defnyddwyr – clinigwyr, staff gweinyddol a staff rheoli, a chyrrff cyhoeddus eraill i sicrhau ein bod yn darparu'r datrysiadau digidol sydd eu hangen arnynt. Rydym yn gwirio ein blaenoriaethau yn erbyn polisiâu a blaenoriaethau Llywodraeth Cymru ac yn gweithio â'n cydweithwyr digidol mewn byrddau ac ymddiriedolaethau iechyd, Awdurdodau Iechyd Arbennig, Awdurdodau Lleol, partneriaid a chyflenwyr eraill i foderneiddio ein seilwaith a'n cynigion digidol ar y cyd, cynllunio ar y cyd a chynyddu lefel ein haeddfedrwydd digidol. Rydym yn gweithio â'r byd academiaidd i lunio partneriaethau arloesol o ran technoleg ac adeiladu gweithlu digidol y dyfodol.

Mae ein strategaeth ymgysylltu â rhanddeiliaid yn cefnogi ac yn galluogi ymgysylltu effeithiol ag ystod eang o randdeiliaid, gan wella ein dealltwriaeth ac mae'n hanfodol i sicrhau bod gan GIG Cymru y datrysiadau iechyd digidol sydd eu hangen arno.

Sbotolau ar 2023-26

- Mireinio a chyhoeddi Strategaeth Ymgysylltu Iechyd a Gofal Digidol Cymru
- Nodi a datblygu cyfres graidd o bartneriaethau strategol, gan gytuno ar gynlluniau a rhaglenni gwaith ar y cyd
- Cyflawni achrediad y Siarter Cynhwysiant Digidol a chyflwyno cynllun gweithredu i ymgorffori'r chwe addewid
- Sefydlurhwydwaithproffesiynol Iechyd a Gofal Digidol Cymru ar gyfer ymgysylltu a chyfathrebu a datblygu pecyn cymorth ymgysylltu
- Sefydlu rhwydwaith cyflawni newid busnes



ALINIAD Â PHARTNERIAID (1)

Iechyd a Gofal Digidol Cymru Aliniad â Phartneriaid	Addysg a Gwella Iechyd Cymru	Partneriaeth Cydwasaethau GIG Cymru	Cydwethrediaeth Iechyd GIG Cymru	Anuerin Bevan	Betsi Cadwaladr	Caerdydd a'r Fro	Cwm Taf Morgannwg	Hywel Dda	Powys	Bae Abertawe	Felindre	Ymddiriedolaeth Gwasanaeth Ambiwlaens Cymru	Iechyd Cyhoeddus Cymru
Galluogwyr													
Gwasanaethau Platform Data a Chyfeirio													
Adnodd Data Cenedlaethol													
Pensaernïaeth Agored a Rhyngweithredu													
Ymateb yr Adolygiad Pensaernïaeth Ddigidol gan gynnwys APIs, y Peiriant Data Clinigol (CDE) a Strategaethau Cynnyrch a Phlatformau													
Diogelu Data Cleifion													
Pecyn Cymorth Llywodraethu Gwybodaeth													
Teclyn Archwilio Integredig Deallus Cenedlaethol													
Seilwaith Cynaliadwy a Diogel													
Seilwaith Craidd e.e. Cydgasglu Band Eang y Sector Cyhoeddus (PSBA)													
Rheoli Gwybodaeth a Digwyddiadau Diogelwch (SIEM)													
Gwasanaeth Monitro Agored i Niwed (VMS)													
Cynhyrchion													
Iechyd y Cyhoedd													
Profi, Orlhain a Diogelu Gwasanaethau Sgrinio													
Iechyd Sylfaenol, Cymunedol ac Iechyd Meddwl													
Dewis Fferyllfa													
Iechyd Plant (CYPRiS)													
e-Atgyfeiriadau Deintyddol													
Ceisiadau am Brofion gan Feddygon Teulu													
Systemau Meddygon Teulu													
Porth Cyfathrebu Clinigol Cymru													
System Wybodaeth Gofal Cymunedol Cymru								Enghraifft ALI					
Gofal wedi'i Gynllunio													
Mamolaeth Ddigidol Cymru													
Digido Gofal Llygaid - Nid yw'n brosiect DHCW Rôl													
Trawsffiniol Powys/Lloegr													
System Gweinyddu Cleifion Cymru													
Gwasanaeth Atgyfeirio Cleifion Cymru													

Iechyd a Gofal Digidol Cymru Aliniad â Phartneriaid	Addysg a Gwella Iechyd Cymru	Partneriaeth Cydwasaethau GIG Cymru	Cydweithrediaeth Iechyd GIG Cymru	Anuerin Bevan	Betsi Cadwaladr	Caerdydd a'r Fro	Cwm Taf Morgannwg	Hywel Dda	Powys	Bae Abertawe	Felindre	Ymddiriedolaeth Gwasanaeth Ambwlans Cymru	Iechyd Cyhoeddus Cymru
								Allwedd	Argeidd Arfaethedig	Yn barod	Ar waith	Cysylltiad arall	
Gofal Brys a Gofal mewn Argyfwng													
111 - Nid yw'n brosiect DHCw/ Integreiddio yn unig													
Cofnod Gofal Cleifion Electronig WAST - Integreiddio													
System Adranau Achosion Brys Cymru													
System Wybodaeth Gofal Dwys Cymru													
Diagnosteg													
Rhwydwaith Gwybodaeth Labordai Cymru (LINC) Newydd													
Endosgopi (systemau byrddau iechyd sy'n defnyddio eMPI a WRRS)													
Caffael Datrysiaid Gwybodeg Radioleg Newydd													
System Rheoli Gwybodaeth Labordy Cymru (cyfredol)											WTAIL		
System Gwybodaeth Radioleg Cymru (cyfredol)													
Profion Pwynt Gofal Cymru													
Meddyginiaethau													
E-bresgripsiynau a Rheoli Meddyginiaethau (Gofal Eilaidd)													
Trosglwyddo Presgripsiynau'n Electronig (Meddyg Teulu i Fferyllfeydd yn y Gymuned)													
Mynediad Cleifion i Feddyginiaethau													
Ystorfa Feddyginiaethau Genedlaethol													
System Rheoli Stoc Fferylliaeth Ysbytai Cymru													
Ymgysylltu â Defnyddwyr: Gweithwyr Iechyd a Gofal Proffesiynol													
Rhaglen Gwybodeg Canser													Pw gadarnhau
e-Lyfrgell Iechyd GIG Cymru													
Office 365													
Porth Clinigol Cymru													
Ceisiadau Prawf Electronig (Radioleg)													
Ceisiadau Prawf Electronig (Patholeg)													
Ceisiadau Prawf Electronig (mathau newydd o geisiadau)													
Cofnod Gofal Nyrsio Cymru (Ysbyty)													
System Wybodaeth Cymru ar gyfer Rheoli Diabetes													
Ymgysylltu â Defnyddwyr: Cleifion a'r Cyhoedd													
Gwasanaethau Digidol ar gyfer Cleifion a'r Cyhoedd													
Ymchwil ac Arloesi													
Gwerth o Ddata													
Gweler y Stofa Ddata Genedlaethol uchod													
Gwasanaethau Data a Dadansoddi													
PROMS a PREMS / Gwerth mewn Iechyd													

ANSAWDD A DIOGELWCH

Mae ansawdd wrth wraidd popeth a wnawn ac o'r amcanion strategol, rydym wedi nodi safonau rhyngwladol allweddol sy'n cefnogi diffiniad a chyfeiriad ansawdd.

- Rheolaethau – Trwy'r fframwaith llywodraethu a'r Grŵp Ansawdd a Rheoleiddio sy'n rhan o'r Pwyllgor Archwilio a Sicrwydd.
- Cynllunio – Cynllun Ansawdd a Rheoleiddio Blyneddol a mesuriadau - wedi'u hintegreiddio ar draws y cyfarwyddiaethau ac wedi'u cefnogi gan y rhaglen archwilio mewnol.
- Gwelliannau – Mae gan y sefydliad ddiwylliant cryf o ddysgu a gwella sefydliadol gyda ffocws ar fesuriadau, dadansoddi a rheolaethau.

Caiff ein Fframwaith Ansawdd mewnol ei gefnogi gan y System Reoli Integredig (IMS). Mae'r holl bolisiau, gweithdrefnau gweithredu safonol, templedi a chanllawiau eraill i'w gweld yn ein IMS.

Rydym yn cynnal ardystiad i'r Safonau canlynol:

- ISO 9001:2015 Systemau Rheoli Ansawdd
- ISO 14001:2015 Systemau Rheoli Amgylcheddol
- ISO 20000-1:2018 Systemau Rheoli Gwasanaeth TG
- ISO 27001:2013 Systemau Rheoli Diogelwch Gwybodaeth
- BS 76000:2015 Safon Gwerthfawrogi Pobl
- BS 10008:2014 Pwysau tystiolaethol a Derbynioldeb cyfreithiol
- Y Sefydliad Desgiâu Gwasanaeth

Sbotolau ar 2023-26

- Cynnal ardystiad presennol ISO a'r Safon Brydeinig ac adolygu safonau priodol eraill
- Gwreiddio ymhellach ddiwylliant o ansawdd a gwella ansawdd yn barhaus i ddangos cydymffurfedd â gofynion y Ddyletswydd Ansawdd
- Cydymffurfio â Rheoliadau Dyfeisiau Meddygol y DU sydd wedi'u diweddarau

LLYWODRAETHU, PERFFORMIAD A SICRUYDD

Mae Llywodraeth Cymru yn diffinio Llywodraethu Corfforaethol fel 'y ffordd y mae cyrff gwasanaethau cyhoeddus yn sicrhau eu bod yn gwneud y pethau cywir, yn y ffordd gywir, ar gyfer y bobl gywir, mewn modd sy'n cynnal y gwerthoedd a osodwyd ar gyfer y sector cyhoeddus yng Nghymru'. Mae effeithiolrwydd trefniadau llywodraethu yn cael effaith sylweddol ar ba mor dda y mae sefydliadau yn bodloni eu nodau a'u hamcanion.

Mae'r galluogwr hwn yn canolbwyntio ar sicrhau bod trefniadau llywodraethu a sicrwydd da ar waith i ategu popeth a wnawn. Yn ogystal â sicrhau'r fframwaith perfformiad a'r trefniadau adrodd, mae'n ysgogi gwelliant gweithredol parhaus.

Sbotolau ar 2023-26

- Ein fframweithiau risg, perfformiad a chynllunio
- Cynnal yr Uned Seibergadernid
- Cydweithio ar aeddfedrydd digidol
- Model rheoli gwasanaeth newydd ar gyfer gweithrediadau seiliedig ar 'gynnyrch'

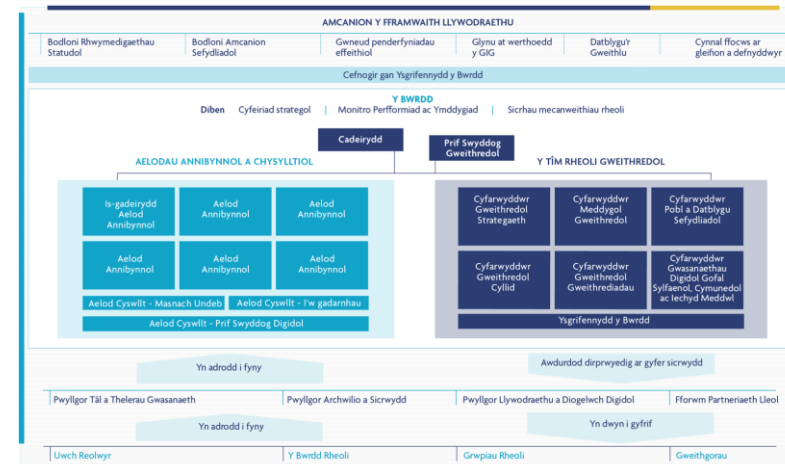

Cenhadaeth 5

BOD yn bartner strategol dibynadwy ac yn sefydliad cynhwysol ac uchelgeisiol o ansawdd uchel

Ysgogwyr

- Strategaeth Pobl a Datblygiad Sefydliadol 2022-2025 Iechyd a Gofal Digidol Cymru
- Cymru Iachach: Ein Strategaeth Gweithlu ar gyfer Iechyd a Gofal Cymdeithasol (GIG Cymru)
- Cynllun Iaith Gymraeg Iechyd a Gofal Digidol Cymru
- Strategaeth Cwmwl Iechyd a Gofal Digidol Cymru
- Cynllun Cyflenwi Strategol Datgarboneiddio 2021-2030 Iechyd a Gofal Digidol Cymru
- Cynllun Ystadau Iechyd a Gofal Digidol Cymru
- Deddf Llesiant Cenedlaethau'r Dyfodol 2015

Canlyniadau

- Lle gwych i weithio – pobl yn ymgysylltu'n llawn, yn perfformio'n dda ac yn ymgorffori gwerthoedd ac ymddygiadau Iechyd a Gofal Digidol Cymru
- Y bobl gywir, y lle cywir, y sgiliau cywir
- Seiliau ariannol cryfach
- Sefydlu Iechyd a Gofal Digidol Cymru fel sefydliad dwyieithog
- Ad-drefnu Ystadau
- Pob gwasanaeth/cynnyrch newydd yn cael eu hystyried o dan yr Egwyddor Datblygu Cynaliadwy

Galluogwyr Cenhadaeth 5

CHWARTER 1	CHWARTER 2	CHWARTER 3	CHWARTER 4
5.1 Pobl a Diwylliant (Diwylliant bywiog, mwy cyfartal)			
Datblygu rhaglen arweinyddiaeth eithriadol ac ymrwymadau lles			
Rhoi cynlluniau talent ac olyniaeth ar waith (Tyfu ein pobl ein hunain)			
Datblygu a chyhoeddi cynllun cydraddoldeb strategol	Datblygu strategaeth adnoddau ar gyfer proffesiynau digidol	Datblygu llwybr recriwtio â sefydliadau academaidd	
Cydwethio â'r proffesiwn digidol ar draws GIG Cymru i roi argymhellion yr 'Adolygiad o'r Gweithlu Digidol' ar waith i ddatblygu cynllun gweithlu uniongyrchol a hirdymor cenedlaethol sy'n cyd-fynd â strategaethau digidol a'r fframwaith Digidol, Data a Thechnoleg a mwy			
	Recriwtio dwyieithog (Cymraeg/Saesneg)	Aseiad sgiliau Cymraeg	50% o staff ar Lefel 1 Cymraeg (Cwrteisi)
Datblygu model gweithredu targed sy'n canolbwyntio ar gynnyrch a chynllun gweithredu lefel uchel			
Cynnal y rhaglen llysgenhadon newid			
5.2 Cyllid (Llewyrchus)			
Gwella ac awtomeiddio prosesau ariannol			
Cynaliadwyedd Ariannol: Sefydlu modelau ariannu newydd		Cynaliadwyedd ariannol: rhoi cynlluniau effeithlonrwydd ar waith	
Datblygu swyddogaeth gyllid Gweithrediadau Ariannol ar gyfer y Cwmwl			
Canllawiau buddsoddi digidol, sganio'r gorwel a meincnodi			
Arwain a chyhoeddi canllawiau cyfrifyddu technegol – datblygu meddalwedd fewnol	Cyhoeddi arfer gorau a chanllawiau ar gyfer Gweithrediadau Ariannol	Arwain a chyhoeddi canllawiau cyfrifyddu technegol – cyfrifyddu cwmwl	
Rhoi fframwaith rheoli buddion ar waith			
Rhoi rhaglen ddadansoddeg ariannol genedlaethol ar waith			
5.3 Cynaliadwyedd (Cyfrifol ar lefel fyd-eang)			
Trawsnewid swyddfeydd Iechyd a Gofal Digidol Cymru yn weithle digidol modern			Cyhoeddi datganiad ac amcanion Deddf Llesiant Cenedlaethau'r Dyfodol
Cyrraedd nodau allweddol y cynllun datgarboneiddio			
Cyflawni gofynion yr economi sylfaenol trwy brosesau caffael a rheoli contractau a mesur buddion i economi Cymru			
	Egwyddorion caffael TGCh carbon isel mewn contractau newydd		Rhoi argymhellion bioamrywiaeth ar waith

Cenhadaeth 5

BOD yn bartner strategol dibynadwy ac yn sefydliad cynhwysol ac uchelgeisiol o ansawdd uchel

Ysgogwyr

- Strategaeth Ymgysylltu â Rhanddeiliaid Iechyd a Gofal Digidol Cymru
- Gofynion Deddf Iechyd a Gofal Cymdeithasol (Ansawdd ac Ymgysylltu) (Cymru) 2020 ac adroddiad ansawdd blynyddol
- Deddf Llesiant Cenedlaethau'r Dyfodol 2015
- Rheoliadau Dyfeisiau Meddygol 2024
- Cyfarwyddeb Systemau Rhwydwaith a Gwybodaeth (NIS) 2018
- Aseiad Strwythuredig Archwilio Cymru 2022

Canlyniadau

- Cynnydd yng ngwaith cydweithredol Iechyd a Gofal Digidol Cymru â phartneriaid i gyflymu'r broses o fabwysiadu datrysiadau digidol yn effeithiol
- Trefniadau llywodraethu rhaglenni effeithiol gwell
- Cynyddu cydymffurfedd diogelwch systemau
- Diwylliant risg cryf sy'n bodloni anghenion y sefydliad

Galluogwyr Cenhadaeth 5

CHWARTER 1

CHWARTER 2

CHWARTER 3

CHWARTER 4

5.4 Ymgysylltu â Rhanddeiliaid (Cymunedau cydlynus)

Mireinio a chyhoeddi ein strategaeth ymgysylltu

Datblygu cynllun cyfathrebu i gefnogi ein gweithgareddau ymgysylltu

Nodi a datblygu cyfres graidd o bartneriaethau strategol, gan gytuno ar gynlluniau a rhaglenni gwaith ar y cyd

Cyflawni achrediad y Siarter Cynhwysiant Digidol a chyflwyno cynllun gweithredu i ymgorffori'r chwe addewid

Sefydlu Rhwydwaith Proffesiynol Iechyd a Gofal Digidol Cymru ar gyfer ymgysylltu a chyfathrebu

Cwmpasu a datblygu pecyn cymorth ymgysylltu

Sefydlu Rhwydwaith Cyflawni Newid Busnes

5.5 Ansawdd a Diogelwch (Iachach)

Adroddiadau cychwynnol 'Ansawdd ar waith bob amser'.

Gofynion Deddf Iechyd a Gofal Cymdeithasol (Ansawdd ac Ymgysylltu) (Cymru) 2020

Paratoi adroddiad ansawdd blynyddol (i'w gyhoeddi yn ystod Ch1 2024/25)

Datblygu hyfforddiant a phrosesau i gefnogi offer gwella ansawdd ffurfiol i gefnogi gofynion y Ddyletswydd Ansawdd.

Paratoi ar gyfer gweithredu ISO 22301 – Rheoli parhad busnes.

Cynllun parodrwydd ar gyfer gweithredu Rheoliadau Dyfeisiau Meddygol (MDR) yn barod ar gyfer deddfwriaeth MDR newydd ym mis Gorffennaf 2024.

5.6 Llywodraethu, Perfformiad a Sicrwydd (Cydnherth, Pob Un)

Cefnogi aseidiadau Aeddfedrwydd Digidol gyda Byrddau ac Ymddiriedolaethau Iechyd

Cyflawni cynllun yr Uned Seibergadernid

Trawsnewid data rheoli perfformiad menter Iechyd a Gofal Digidol Cymru yn ddigidol

Gweithio gyda LIC ar ganlyniad yr adolygiad annibynnol o raglenni digidol a gynhelir gan DHCW – symleiddio trefniadau atebolrwydd

Sefydlu swyddfa Rhaglenni Digidol Iechyd a Gofal Digidol Cymru a rhwydwaith prosiectau a rhaglenni proffesiynol

Adolygu fframwaith sicrwydd y bwrdd ac adroddiadau

Datblygu proffiliau risg, archwaeth risg a dadansoddiad o dueddiadau

Rhaglen hyfforddi ac archwilio parhad busnes a digwyddiadau mawr

Rhoi model menter rheoli gwasanaeth y dyfodol ar waith sy'n cefnogi model gweithredu sy'n seiliedig ar gynnyrch

Datblygu rheolaeth brand Iechyd a Gofal Digidol Cymru